



“АЕЦ Козлодуй” ЕАД, гр.Козлодуй

ОДОБРЯВАМ,
ИЗПЪЛНИТЕЛЕН ДИРЕКТОР
ДИМИТЪР АНГЕЛОВ



ДОКУМЕНТАЦИЯ

За участие в процедура на договаряне с обявление с предмет:
**“Доставка и монтаж на вентилаторни секции на автономни
кондиционери тип КТА-10, центробежни, двойно засмукващи с
вграден ел. двигател”**

гр. Козлодуй 2016 г.

С Ъ Д Ъ Р Ж А Н И Е

На документация за участие в процедура на договаряне с обявление
с предмет: “Доставка и монтаж на вентилаторни секции на автономни кондиционери тип
КТА-10, центробежни, двойно засмукващи с вграден ел. двигател”

Част	Наименование	Брой Страници
1	Решение за откриване на процедура	4
2	Обявление за обществената поръчка	10
3	Техническо задание № 2015.30.ВКО.UV.T3.1335	41
4	Образец на оферта	5
5	Указания за подготовка на заявлението и офертата	6
6	Проект на договор	
6.1	Специфични условия на договора	6
6.2	Общи условия на договора	11
7	Образци	
7.1.	Образец на информационен лист	1
7.2.	Образец на декларация по чл. 47, ал. 9 от ЗОП	2
7.3.	Образец на декларация по чл. 56, ал. 1, т. 6 от ЗОП	1
7.4.	Образец на декларация по чл. 56, ал.1, т.8 от ЗОП	1
7.5.	Образец на декларация по чл. 56, ал. 1, т. 12 от ЗОП	1
7.6.	Образец на декларация за подаване на оферта	1
7.7.	Образец на декларация за извършен оглед	1
7.8.	Образец на декларация по чл. 33, ал. 4 от ЗОП	1



АГЕНЦИЯ ПО ОБЩЕСТВЕНИ ПОРЪЧКИ
1000 София, ул. Лега 4
факс: 940 7078
e-mail: rop@aop.bg , e-rop@aop.bg
интернет адрес: <http://www.aop.bg>

РЕШЕНИЕ

- Проект на решение
 Решение за публикуване

Номер: ЗОП-Р- 8 от 11/01/2016 дд/мм/гггг

- А) за откриване на процедура
 Б) за промяна
 В) за прекратяване на процедура за възлагане на обществена поръчка

Обектът на обществената поръчка е по:

- чл. 3, ал. 1 от ЗОП
 чл. 3, ал. 2 от ЗОП
 Съгласен съм АОП да изпрати данните, необходими за публикуване на Обявление за допълнителна информация, информация за незавършена процедура или CORRIGENDUM, до Официален вестник на ЕС в съответствие с Общите условия за използване на услугата Електронен подател

ДЕЛОВОДНА ИНФОРМАЦИЯ

<p>Деловодна информация Партида на възложителя: 00353 Поделение: _____ Изходящ номер: ЗОП-Р- 8 от дата 11/01/2016 Коментар на възложителя: LR - 706545</p>
--

РАЗДЕЛ I: ВЪЗЛОЖИТЕЛ

- по чл. 7, т. 1-4 от ЗОП (класически)
 по чл. 7, т. 5 или 6 от ЗОП (секторен)

I.1) Наименование и адрес		
Официално наименование АЕЦ Козлодуй ЕАД		
Адрес 3321, гр. Козлодуй		
Град Козлодуй	Пощенски код 3321	Държава Република България
За контакти отдел Обществени поръчки, У-ние Търговско	Телефон 0973 73335	
Лице за контакт Петър Хайдутов		
Електронна поща PANAidutov@npp.bg	Факс 0973 76007	
Интернет адрес/и (когато е приложимо) Адрес на възложителя: www.kznpp.org Адрес на профила на купувача: http://www.kznpp.org/index.php?lang=bg&p=actuality&pl=communally_orders&psub=com_procedures&id=		

2724&page=0&view_offset=&offers_per_page=

I.2) Вид на възложителя и основна дейност/и:

(попълва се от възложители по чл.7, т.1-4 от ЗОП)

- | | |
|--|--|
| <input type="checkbox"/> Министерство или друг държавен орган, включително техни регионални или местни подразделения | <input type="checkbox"/> Обществени услуги |
| <input type="checkbox"/> Национална агенция/служба | <input type="checkbox"/> Отбрана |
| <input type="checkbox"/> Регионален или местен орган | <input type="checkbox"/> Обществен ред и сигурност |
| <input type="checkbox"/> Регионална или местна агенция/служба | <input type="checkbox"/> Околна среда |
| <input type="checkbox"/> Публичноправна организация | <input type="checkbox"/> Икономическа и финансова дейност |
| <input type="checkbox"/> Европейска институция/агенция или международна организация | <input type="checkbox"/> Здравеопазване |
| <input type="checkbox"/> Друго (моля, уточнете): _____ | <input type="checkbox"/> Настаняване/жилищно строителство и места за отдих и култура |
| | <input type="checkbox"/> Социална закрила |
| | <input type="checkbox"/> Отдих, култура и религия |
| | <input type="checkbox"/> Образование |
| | <input type="checkbox"/> Друго (моля, уточнете): _____ |

I.3) Основна дейност/и на възложителя, свързана/и с:

(попълва се от възложител по чл. 7, т.5 или 6 от ЗОП)

- | | |
|--|---|
| <input type="checkbox"/> Производство, пренос и разпределение на природен газ и топлинна енергия | <input type="checkbox"/> Пощенски услуги |
| <input checked="" type="checkbox"/> Електрическа енергия | <input type="checkbox"/> Железопътни услуги |
| <input type="checkbox"/> Търсене, проучване или добив на природен газ или нефт | <input type="checkbox"/> Градски железопътни, трамвайни, тролейбусни или автобусни услуги |
| <input type="checkbox"/> Търсене, проучване или добив на въглища или други твърди горива | <input type="checkbox"/> Пристанищни дейности |
| <input type="checkbox"/> Вода | <input type="checkbox"/> Летищни дейности |

A) ЗА ОТКРИВАНЕ НА ПРОЦЕДУРА ЗА ВЪЗЛАГАНЕ НА ОБЩЕСТВЕНА ПОРЪЧКА**II: ОТКРИВАНЕ****ОТКРИВАМ**

- процедура за възлагане на обществена поръчка
 конкурс за проект
 процедура за създаване на система за предварителен подбор

II.1) Вид на процедурата

Попълва се от възложител по чл.7, т.1-4 от ЗОП

- | | | |
|-------------------------------|---|--------------------------|
| Открита процедура | <input type="checkbox"/> Ускорена на договаряне с обявление | <input type="checkbox"/> |
| Ограничена процедура | <input type="checkbox"/> Договаряне без обявление | <input type="checkbox"/> |
| Ускорена ограничена процедура | <input type="checkbox"/> Конкурс за проект - открит | <input type="checkbox"/> |
| Състезателен диалог | <input type="checkbox"/> Конкурс за проект - ограничен | <input type="checkbox"/> |
| Договаряне с обявление | <input type="checkbox"/> | <input type="checkbox"/> |

Попълва се от възложител по чл.7, т.5 или 6 от ЗОП

- | | | |
|------------------------|---|--------------------------|
| Открита процедура | <input type="checkbox"/> Договаряне без обявление | <input type="checkbox"/> |
| Ограничена процедура | <input type="checkbox"/> Конкурс за проект - открит | <input type="checkbox"/> |
| Договаряне с обявление | <input checked="" type="checkbox"/> Конкурс за проект - ограничен | <input type="checkbox"/> |

III: ПРАВНО ОСНОВАНИЕ

Попълва се от възложител по чл.7, т.1-4 от ЗОП

- | | | |
|--|---|--------------------------|
| Чл. 16, ал. 8 от ЗОП | <input type="checkbox"/> Чл. 84, т. ____, във вр. с чл. 86 ал. 3 от ЗОП | <input type="checkbox"/> |
| Чл. 16, ал. 8, във вр. с чл. 76 ал. 3 от ЗОП | <input type="checkbox"/> Чл. 90, ал.1, т. ____, от ЗОП | <input type="checkbox"/> |
| Чл. 83а, ал. 1 от ЗОП | <input type="checkbox"/> Чл. 94, ал. 2 от ЗОП | <input type="checkbox"/> |
| Чл. 84, т. ____ от ЗОП | <input type="checkbox"/> Чл. 119в, ал. 3, т. ____ от ЗОП | <input type="checkbox"/> |

Попълва се от възложител по чл.7, т.5 или 6 от ЗОП

- | | | |
|-----------------------|---|--------------------------|
| Чл. 103, ал. 1 от ЗОП | <input checked="" type="checkbox"/> Чл. 105, ал. 1 от ЗОП | <input type="checkbox"/> |
|-----------------------|---|--------------------------|

Чл. 103, ал. 2, т. ___ от ЗОП	<input type="checkbox"/> Чл. 105, ал. 1, във връзка с чл. 103, ал. 1 от ЗОП	<input type="checkbox"/>
Чл. 94, ал. 2 от ЗОП	<input type="checkbox"/> Чл. 119в, ал. 3, т. ___ от ЗОП	<input type="checkbox"/>
точка: _____		

IV: ОБЕКТ НА ПОРЪЧКАТА

- Строителство
 Доставки
 Услуги

IV.1) Описание на предмета на поръчката / на потребностите при състезателен диалог / на конкурса за проект

Доставка и монтаж на вентилаторни секции на автономни кондиционери тип КТА-10, центробежни, двойно засмукващи с вграден ел. двигател

(Когато основният предмет на поръчката/конкурса съдържа допълнителни предмети, те трябва да бъдат описани в това поле)

IV.2) Зелена обществена поръчка

IV.2.1) Поръчката е "зелена", съгласно обхвата на Националния план за действие за насърчаване на зелените обществени поръчки: Да Не

IV.2.1.1) Продуктова група

- | | |
|--|---|
| <input type="checkbox"/> Копирна и графична хартия | <input type="checkbox"/> Климатици |
| <input type="checkbox"/> Офис ИТ оборудване | <input type="checkbox"/> Почистващи продукти и услуги |
| <input type="checkbox"/> Офис осветление | <input type="checkbox"/> Конвенционални транспортни средства и услуги, свързани с тях |
| <input type="checkbox"/> Улично осветление | <input type="checkbox"/> Електрически превозни средства и системи за зареждане |

IV.2.1.2) "Зелените" критерии присъстват във:

Техническата спецификация	_____	(брой)
Критериите за подбор по чл. 25, ал. 2, т. 6 от ЗОП	_____	(брой)
Показателите за оценка на офертите	_____	(брой)
Изискванията при изпълнение на договора (клаузи в проекто-договора)	_____	(брой)

IV.2.2) Поръчката е "зелена" извън обхвата на Националния план за действие (Моля, посочете екокритериите в полето за друга информация) Да Не

V: МОТИВИ**V.1) Мотиви за избора на процедура**

Възложителите по чл. 7, т. 5 и 6 вземат решение за възлагане на обществени поръчки чрез открита процедура, ограничена процедура и процедура на договаряне с обявление винаги, когато не са налице условията за провеждане на процедура на договаряне без обявление.

(Кратко описание на фактическите обстоятелства, които обуславят избора на съответната процедура)

V.2) Лица, до които се изпраща поканата за участие в процедура на договаряне без обявление по реда на ЗОП (когато е приложимо)

V.3) Настоящата процедура е свързана с процедура за възлагане на обществена поръчка или конкурс за проект, която е (когато е приложимо):

открита с решение № _____ от дата _____ дд/мм/гггг		
публикувана в Регистъра на обществените поръчки под уникален № _____ _____ (nnnnn-уууу-хххх)		
Допълнителната/повторната услуга или строителство е (когато е приложимо):		
	без ДДС	с ДДС
		Стойност на ДДС (в %)
на обща стойност _____	Валута:	<input type="checkbox"/> <input type="checkbox"/>

VI: ОДОБРЯВАМ

- обявлението и документацията за участие
 обявлението и описателния документ
 поканата за обществена поръчка
 поканата за обществена поръчка и документацията
 обявлението и конкурсната програма
 обявлението

VII: ОБЖАЛВАНЕ**VII.1) Орган, който отговаря за процедурите по обжалване**

Официално наименование

Комисия за защита на конкуренцията

Адрес

бул. Витоша 18

Град

София

Пощенски код

1000

Държава

Република
България

Телефон

02 9884070

Електронна поща

срсadmin@срс.bg

Факс

02 9807315

Интернет адрес (URL):

www.срс.bg

VII.2) Срок за подаване на жалби: съгласно чл.120 от ЗОП**VIII: ДРУГА ИНФОРМАЦИЯ (когато е приложимо)****IX: ДАТА на изпращане на настоящото решение**

Дата: 11/01/2016 дд/мм/гггг

Възложител:

Трите имена:

/подпис и печат/

Димитър Костадинов Ангелов

Длъжност:

Изпълнителен Директор



АГЕНЦИЯ ПО ОБЩЕСТВЕНИ ПОРЪЧКИ
1000 София, ул. Лега 4
факс: 940 7078
e-mail: rop@aop.bg, e-rop@aop.bg
интернет адрес: <http://www.aop.bg>

**ОБЯВЛЕНИЕ ЗА ОБЩЕСТВЕНА ПОРЪЧКА ОТ ВЪЗЛОЖИТЕЛ ПО ЧЛ.7, Т.5
ИЛИ 6 ОТ ЗОП**

- Проект на обявление
 Обявление за публикуване

ДЕЛОВОДНА ИНФОРМАЦИЯ

Деловодна информация	
Партида на възложителя: 00353	
Поделение: _____	
Изходящ номер: ЗОП-О- 6	от дата 11/01/2016
Коментар на възложителя: 42-706546	

РАЗДЕЛ I: ВЪЗЛОЖИТЕЛ

I.1) Наименование, адреси и лица за контакт:		
Официално наименование АЕЦ Козлодуй ЕАД		
Адрес 3321, гр. Козлодуй		
Град Козлодуй	Пощенски код 3321	Държава България
За контакти Отдел Обществени поръчки, У-ние Търговско	Телефон 0973 73335	
Лице за контакти Петър Хайдутов		
Електронна поща PANAidutov@npp.bg	Факс 0973 76007	
Интернет адрес/и (когато е приложимо) Адрес на възложителя (URL): www.kznpp.org Адрес на профила на купувача (URL): http://www.kznpp.org/index.php?lang=bg&p=actuality&p1=communally_orders&psub=com_procedures&id=2724&page=0&view_offset=&offers_per_page=		
Допълнителна информация може да бъде получена на: <input checked="" type="checkbox"/> Съгласно 1.1) <input type="checkbox"/> Друго: моля, попълнете Приложение А.1		
Документация (спецификации и допълнителни документи) (включително документи за динамична система за доставки) може да бъде получена на: <input checked="" type="checkbox"/> Съгласно 1.1) <input type="checkbox"/> Друго: моля, попълнете Приложение А.11		
Оферти или заявления за участие трябва да бъдат изпратени на: <input checked="" type="checkbox"/> Съгласно 1.1) <input type="checkbox"/> Друго: моля, попълнете Приложение А.111		
I.2) Основна/и дейност/и на възложителя, свързана/и с:		
<input type="checkbox"/> Производство, пренос и разпределение на природен газ и топлинна енергия <input type="checkbox"/> Пощенски услуги		

<input checked="" type="checkbox"/> Електрическа енергия	<input type="checkbox"/> Железопътни услуги
<input type="checkbox"/> Търсене, проучване или добив на природен газ или нефт	<input type="checkbox"/> Градски железопътни, трамвайни, тролейбусни или автобусни услуги
<input type="checkbox"/> Търсене, проучване или добив на въглища или други твърди горива	<input type="checkbox"/> Пристанищни дейности
<input type="checkbox"/> Вода	<input type="checkbox"/> Летищни дейности

РАЗДЕЛ II: ОБЕКТ НА ОБЩЕСТВЕНАТА ПОРЪЧКА

II.1) Описание

II.1.1) Наименование на поръчката, дадено от възложителя:

Доставка и монтаж на вентилаторни секции на автономни кондиционери тип КТА-10, центробежни, двойно засмукващи с вграден ел. двигател

II.1.2) Обект на поръчката и място на изпълнение на строителството, доставката или услугата (Изберете само една категория — строителство, доставки или услуги, която съответства на конкретния предмет на вашата поръчка или покупка/и)

<input type="checkbox"/> (а) Строителство	<input checked="" type="checkbox"/> (б) Доставки	<input type="checkbox"/> (в) Услуги
<input type="checkbox"/> Изграждане <input type="checkbox"/> Проектиране и изпълнение <input type="checkbox"/> Изпълнение с каквито и да е средства на строителство, съответстващо на изискванията, определени от възложителите	<input checked="" type="checkbox"/> Покупка <input type="checkbox"/> Лизинг <input type="checkbox"/> Наем <input type="checkbox"/> Покупка на изплащане <input type="checkbox"/> Комбинация от изброените	Категория услуга No (Относно категориите услуги 1-27, моля вижте Приложения 2 и 3 от ЗОП)
Място на изпълнение на строителството _____ код NUTS: _____	Място на изпълнение на доставката "АЕЦ Козлодуй" ЕАД _____ код NUTS: BG313	Място на изпълнение на услугата _____ код NUTS: _____

II.1.3) Настоящото обявление е за

- Възлагане на обществена поръчка
 Създаване на динамична система за доставки (ДСД)
- Сключване на рамково споразумение

II.1.4) Информация относно рамково споразумение (когато е приложимо)

- Рамково споразумение с няколко изпълнители
 Рамково споразумение с един изпълнител

Брой: _____ или (когато е приложимо) максимален брой _____ на участниците в предвиденото рамково споразумение

Срок на рамковото споразумение:

Срок в години: _____ или в месеци: _____

Прогнозна стойност на поръчките за целия срок на рамковото споразумение (когато е приложимо):

Прогнозна стойност без ДДС (в цифри): _____ Валута:
или от: _____ до _____ Валута:

Честота на поръчките, които ще бъдат възложени (ако е известно):

II.1.5) Кратко описание на поръчката:

"Доставка и монтаж на вентилаторни секции на автономни

кондиционери тип КТА-10, центробежни, двойно засмукващи с вграден ел. двигател". Доставка, демонтаж на съществуващо оборудване и монтаж и въвеждане в експлоатация на новото оборудване.	
II.1.6) Код съгласно Общия терминологичен речник (CPV)	
	Осн. код Доп. код (когато е приложимо)
Осн. предмет	42522000
Доп. предмети	50730000
II.1.7) Поръчката е предмет на Споразумението за държавни поръчки (GPA) на Световната търговска организация	Да <input type="checkbox"/> Не <input type="checkbox"/>
II.1.8) Обособени позиции (за информация относно обособените позиции използвайте Приложение Б толкова пъти, колкото е броят на обособените позиции)	Да <input type="checkbox"/> Не <input checked="" type="checkbox"/>
Ако да, оферти трябва да бъдат подадени (отбележете само едно):	
<input type="checkbox"/> само за една обособена позиция	<input type="checkbox"/> за една или повече обособени позиции
	<input type="checkbox"/> за всички обособени позиции
II.1.9) Ще бъдат приемани варианти	Да <input type="checkbox"/> Не <input checked="" type="checkbox"/>
II.2) Количество или обем на поръчката	
II.2.1) Общо количество или обем (включително всички обособени позиции и опции, когато е приложимо)	
Настоящата обществена поръчка включва доставка, демонтаж на съществуващо оборудване и монтаж и въвеждане в експлоатация на новото оборудване, съгласно приложеното към документацията Техническо задание №2015.30.ВКО.UV.ТЗ.1335. Прогнозна стойност, без ДДС (когато е приложимо) (в цифри): 230000.00 Валута: BGN или от: _____ до _____ Валута:	
II.2.2) Опции (когато е приложимо)	Да <input type="checkbox"/> Не <input type="checkbox"/>
Ако да, описание на тези опции:	

Опции се предвижда да се използват:	
след: _____ месеца или: _____ дни от сключване на договора (ако е известно)	
Брой на възможните повторения (ако има такива): _____ или: между _____ и _____	
В случай на повторение прогнозен график (ако е известно):	
след: _____ месеца или : _____ дни от сключване на договора	
II.3) Срок на договора или краен срок за изпълнение на поръчката	
Срок на изпълнение в месеци: 12 или дни _____ (от сключване на договора) или начална дата _____ дд/мм/гггг крайна дата на изпълнението _____ дд/мм/гггг	
РАЗДЕЛ III: ЮРИДИЧЕСКА, ИКОНОМИЧЕСКА, ФИНАНСОВА И ТЕХНИЧЕСКА ИНФОРМАЦИЯ	
III.1) Условия, свързани с изпълнението на поръчката	
III.1.1) Изискуеми депозити и гаранции: Не се изискват.	
III.1.2) Условия и начин на финансиране и плащане и/или препратка към съответните разпоредби, които ги уреждат: - Поетапно плащане, в рамките на 30 /тридесет/ календарни дни	

след приемане на доставката на оборудването, демонтиража на съществуващото оборудване и монтажа и въвеждането в експлоатация на новото оборудване за съответния енергоблок, срещу представени приемо-предавателен протокол, протокол за извършен общ входящ контрол на доставеното оборудване без забележки, протокол за успешно проведени функционални изпитания, протокол за установяване завършването и за заплащане на натурални видове демонтажни и монтажни работи за съответния енергоблок и оригинална фактура за стойността им.

III.1.3) Изискване за създаване на юридическо лице, когато участникът, определен за изпълнител, е обединение на физически и/или юридически лица (когато е приложимо):

III.1.4) Други особени условия (когато е приложимо)

Да Не

Ако да, опишете ги:

1. Поради специфичността и обема на обществената поръчка се налага запознаване с предмета на поръчката на място. За запознаване с обекта и неговото състояние съдействие ще окажат представители на сектор "ЕВКОС", ЕП2 - г-н Младен Николов, тел.: 0973/74551 и г-жа Диана Димитрова, тел.: 0973/74554.

Желаещите трябва предварително да уговорят дата на горепосочените телефони с един от двамата представители. След огледа се попълва Декларация (по образец) за извършен оглед и запознаване със състоянието на обекта, която се представя заедно със заявлението за участие.

2. Срокът за доставка на оборудването за съответния енергоблок е не по-малък от 60 календарни дни преди началото на ПГР на съответния блок.

3. Срокът за изпълнение на дейностите (демонтаж на съществуващото оборудване и монтаж и въвеждане в експлоатация на новото оборудване) за съответния енергоблок е не повече от 30 календарни дни за един ЕБ, считано от даване фронт на работа на съответния енергоблок.

4. При изготвяне на заявлението, кандидатите да имат предвид, че изпълнителите по договорите сключват договор за подизпълнение с подизпълнителите, посочени в заявлението. В съответствие с чл.45а, ал.2 от ЗОП Изпълнителите нямат право да:

4.1. сключват договор за подизпълнение с лице, за което е налице обстоятелство по чл. 47, ал. 1 или 5 от ЗОП;

4.2. възлагат изпълнението на една или повече от дейностите, включени в предмета на обществената поръчка, на лица, които не са подизпълнители;

4.3. заменят посочен в офертата подизпълнител, освен когато:

4.3.1. за предложени подизпълнител е налице или възникне обстоятелство по чл. 47, ал. 1 или 5 от ЗОП;

4.3.2. предложени подизпълнител престане да отговаря на нормативно изискване за изпълнение на една или повече от дейностите, включени в предмета на договора за подизпълнение;

4.3.3. договорът за подизпълнение е прекратен по вина на подизпълнителя, включително в случаите по чл.45а, ал.6 от ЗОП.

В срок до три дни от сключването на договор за подизпълнение или на допълнително споразумение към него, или на договор, с който се заменя посочен в офертата подизпълнител, изпълнителят изпраща оригинален екземпляр от договора или допълнителното споразумение

на възложителя заедно с доказателства, че не е нарушена забраната по чл.45а, ал. 2 от ЗОП.

III.2) Условия за участие

III.2.1) Изисквания към кандидатите или участниците, включително за вписването им в професионални или търговски регистри:

Изискуеми документи и информация:

1. Списък на документите и информацията съдържащи се в заявлението.
2. Представяне на кандидата, което включва:
 - 2.1. Единен идентификационен код по чл. 23 от Закона за търговския регистър, БУЛСТАТ и/или друга идентифицираща информация в съответствие със законодателството на държавата, в която кандидатът е установен, както и адрес, включително електронен, за кореспонденция при провеждането на процедурата.
 - 2.2. Декларация по чл. 47, ал. 9 от ЗОП за отсъствие на обстоятелствата по чл. 47, ал. 1, ал. 2, т. 2а и ал. 5 от ЗОП.
3. Доказателства за техническите възможности и/или квалификация по чл.51 от ЗОП, посочени от възложителя в точка III.2.3) от обявлението за обществена поръчка.
4. Декларация по чл.56, ал.1, т.6 от ЗОП за липса на свързаност с друг кандидат в съответствие с чл. 55, ал. 7 от ЗОП, както и за липса на обстоятелство по чл. 8, ал. 8, т. 2 от ЗОП.
5. Декларация по чл.56, ал.1, т.8 от ЗОП за видовете работи от предмета на поръчката, които ще се предложат на подизпълнители и съответстващият на тези работи дял в проценти от стойността на обществената поръчка, и предвидените подизпълнители.
6. Декларация по чл.56, ал.1, т.12 от ЗОП за приемане на условията в проекта на договора.
7. Друга информация, съгласно чл.56, ал.1, т.13 от ЗОП:
 - 7.1. Декларация за подаване на оферта.
 - 7.2. Декларация от подизпълнителя за съгласие да участва като такъв при изпълнението на обществената поръчка с предмет: "Доставка и монтаж на вентилаторни секции на автономни кондиционери тип КТА-10, центробежни, двойно засмукващи с вграден ел. двигател".
 - 7.3. Декларация за извършен оглед и запознаване с обекта.
 - 7.4. Декларация от кандидата за страна на произход и производител на стоката.
 - 7.5. Документ от производителя или от оторизиран представител на производителя, даващ разрешение за продажба (дистрибуция) на оборудването (в случай, че кандидатът не е производител).

Възложителят отстранява от участие кандидати, за които са налице обстоятелствата по чл. 47, ал. 1, ал. 2, т. 2а и ал. 5 от ЗОП.

III.2.2) Икономически и финансови възможности

Изискуеми документи и информация (когато е приложимо):

Не се изискват.

III.2.3) Технически възможности

Изискуеми документи и информация (когато е приложимо):

Минимални изисквания:

1. Кандидатите да имат опит в изпълнението на доставки и услуги, които са еднакви или сходни (доставка и монтаж на хладилни промишлени машини или отделни възли и компоненти, реконструкции на хладилни промишлени машини с голяма мощност (повече от 15 kW хладилна мощност, с водно охлаждане на кондензаторите) с предмета на обществената поръчка, изпълнени през последните 3

години, считано от датата на подаване на заявлението.

2. Кандидатите да разполагат с персонал, притежаващ съответната квалификация съобразно типа дейност, която ще изпълнява. Персоналът да притежава съответните квалификационни групи по техника на безопасност съгласно "Правилник за безопасност и здраве при работа в електрически уредби на електрически и топлофикационни централи и по електрически мрежи", "Правилник за безопасност при работа в неелектрически уредби на електрически и топлофикационни централи и по топло преносни мрежи и хидротехнически съоръжения".

3. Кандидатите да имат изградена система за управление на качеството, съгласно ISO 9001/2008, с област на приложение, покриващ дейностите по предмета на поръчката.

Изискуеми документи:

1. Списък на доставките и услугите, които са еднакви или сходни (доставка и монтаж на хладилни промишлени машини или отделни възли и компоненти, реконструкции на хладилни промишлени машини с голяма мощност (повече от 15 kW хладилна мощност, с водно охлаждане на кондензаторите) с предмета на обществената поръчка, изпълнени през последните 3 години, считано от датата на подаване на заявлението, с посочване на стойностите, датите и получателите, заедно с доказателство за извършените доставки и услуги.

Доказателството за извършените услуги се предоставя:

1.1. Под формата на удостоверение, издадено от получателя или от компетентен орган.

или

1.2. Чрез посочване на публичен регистър, в който е публикувана информация за доставката или услугата.

2. Списък на техническите лица (ръководен и изпълнителски персонал), включително на тези, отговарящи за контрола на качеството с посочване на имената, информация за притежавано образование, заемана длъжност и квалификационни групи съгласно "Правилник за безопасност и здраве при работа в електрически уредби на електрически и топлофикационни централи и по електрически мрежи" и "Правилник за безопасност при работа в неелектрически уредби на електрически и топлофикационни централи и по топло преносни мрежи и хидротехнически съоръжения". От списъка следва да е видно, че отговорните ръководители и изпълнители по дейностите, които ще се извършват по наряди притежават минимално изискуемите квалификационни групи съгласно правилниците по (ПБЗР-ЕУ) и (ПБР-НУ).

3. Сертификат, издаден от акредитирани институции или агенции за управление на качеството, удостоверяващи съответствието на системата за управление на качеството на кандидата с ISO 9001:2008, с област на приложение, покриващ дейностите по предмета на поръчката.

III.2.4) Запазени поръчки (когато е приложимо)

Да Не

Поръчката е ограничена до кандидати - специализирани предприятия или кооперации на лица с увреждания

Изпълнението на поръчката е ограничено до програми за защита на заетостта на лица с увреждания

III.3) Специфични условия при обществени поръчки за услуги

III.3.1) За изпълнението на услугата се изисква определена професия

Да Не

Ако да, посочете съответните нормативни разпоредби:

III.3.2) Юридическите лица трябва да посочат имената и професионалната квалификация на персонала си, отговорен за изпълнението на услугата	Да <input checked="" type="checkbox"/> Не <input type="checkbox"/>
--	--

РАЗДЕЛ IV: ПРОЦЕДУРА**IV.1) Вид процедура**

IV.1.1) Вид процедура	
<input type="checkbox"/> Открита	
<input type="checkbox"/> Ограничена	
<input checked="" type="checkbox"/> Договаряне	Има вече избрани кандидати: Да <input type="checkbox"/> Не <input checked="" type="checkbox"/>
<i>Ако да, посочете имената и адресите на вече избраните кандидати в раздел VI.3) Допълнителна информация</i>	

IV.2) Критерий за оценка на офертите

IV.2.1) Критерий за оценка на офертите (моля, отбележете приложимото)	
<input checked="" type="checkbox"/> най-ниска цена	
или	
<input type="checkbox"/> икономически най-изгодна оферта при	
<input type="checkbox"/> посочените по-долу показатели (показателите се посочват с тяхната относителна тежест или в низходящ ред на значимост, когато оценяването на относителната тежест не е възможно поради очевидни причини)	
<input type="checkbox"/> показатели, посочени в документацията, спецификациите, в поканата за представяне на оферти или за участие в договаряне	
Показатели	Тежест
IV.2.2) Ще се използва електронен търг	Да <input type="checkbox"/> Не <input checked="" type="checkbox"/>
Ако да, допълнителна информация за електронния търг (когато е приложимо)	

IV.3) Административна информация

IV.3.1) Идентификационен номер на поръчката, даден от възложителя (когато е приложимо)	
БД АЕЦ Търговия ОП 31684	
IV.3.2) Предишни публикации относно същата поръчка	Да <input type="checkbox"/> Не <input checked="" type="checkbox"/>
Ако да, посочете къде:	
<input type="checkbox"/> Предварително обявление за ОП	<input type="checkbox"/> Обявление на профила на купувача
Номер на обявлението в РОП: _____ от _____	
<input type="checkbox"/> Други предишни публикации (когато е приложимо)	
IV.3.3) Условия за получаване на документация за участие (спецификации и допълнителни документи) (с изключение на динамична система за доставки)	
Срок за получаване на документация за участие	
Дата: 10/02/2016 дд/мм/гггг	Час: 16:00
Платими документи	Да <input type="checkbox"/> Не <input checked="" type="checkbox"/>
Ако да, цена (в цифри): _____ Валута:	
Условия и начин за плащане:	
IV.3.4) Срок за получаване на оферти или заявления за участие	
Дата: 10/02/2016 дд/мм/гггг	Час: 16:00

IV.3.5) Език/ци, на който/които могат да бъдат изготвени офертите или заявленията за участие

ES DA ET EN IT LT MT PL SK FI
 CS DE EL FR LV HU NL PT SL SV

Друг: Български

IV.3.6) Срок на валидност на офертите (открита процедура)
 До дата: _____ дд/мм/гггг
 или в месеци: _____ или дни: _____ (от крайния срок за получаване на оферти)

IV.3.7) Условия при отваряне на офертите
 Дата: 11/02/2016 дд/мм/гггг Час: 13:30
 Място (когато е приложимо): "АЕЦ Козлодуй" ЕАД
Лица, които могат да присъстват при отварянето на офертите (когато е приложимо) Да Не
 Лица с представителни функции, съгласно регистрацията на кандидата или техни упълномощени представители, както и представители на средствата за масово осведомяване и други лица при спазване на установения режим за достъп до сградата, в която се извършва отварянето.

РАЗДЕЛ VI: ДРУГА ИНФОРМАЦИЯ

VI.1) Това представлява периодично възлагане на поръчка (когато е приложимо) Да Не
 Ако да, прогнозен график за публикуването на следващи обявления:

VI.2) Поръчката е свързана с проект и/или програма, финансирани от фондове на ЕС Да Не
 Ако да, посочете проекта/програмата:

VI.3) Допълнителна информация (когато е приложимо)

VI.4) Процедури по обжалване

VI.4.1) Орган, който отговаря за процедурите по обжалване

Официално наименование
 Комисия за защита на конкуренцията

Адрес
 бул. Витоша № 18

Град София	Пощенски код 1000	Държава Република България
Телефон 02 9884070		
Електронна поща cpcadmin@cpc.bg		Факс 02 9807315

Интернет адрес (URL):
<http://www.cpc.bg>

Орган, който отговаря за процедурата по медиация (когато е приложимо)		
Официално наименование		
Адрес		
Град	Пощенски код	Държава
	Телефон	
Електронна поща	Факс	
Интернет адрес (URL):		
VI.4.2) Подаване на жалби (моля, попълнете раздел VI.4.2 или при необходимост раздел VI.4.3)		
Уточнете информацията относно крайния срок (крайните срокове) за подаване на жалби:		
VI.4.3) Служба, от която може да бъде получена информация относно подаването на жалби		
Официално наименование		
АЕЦ Козлодуй ЕАД, Управление Търговско, отдел Обществени поръчки		
Адрес		
гр. Козлодуй		
Град	Пощенски код	Държава
гр. Козлодуй	3321	Република България
	Телефон	
	0973 73230	
Електронна поща	Факс	
SBreshkova@npp.bg	0973 76007	
Интернет адрес (URL):		
www.kznpp.org		
VI.5) Дата на изпращане на настоящото обявление		
Дата: 11/01/2016 дд/мм/гггг		

ПРИЛОЖЕНИЕ А**ДОПЪЛНИТЕЛНИ АДРЕСИ И ЛИЦА ЗА КОНТАКТ**

I) Адреси и лица за контакт, от които може да се получи допълнителна информация		
Официално наименование		
Адрес		
Град	Пощенски код	Държава
За контакти	Телефон	
Лице за контакти		
Електронна поща	Факс	
Интернет адрес (URL):		

II) Адреси и лица за контакт, от които може да се получат документация за участие (спецификации и допълнителни документи) (включително документи за динамична система за доставки)		
Официално наименование		
Адрес		
Град	Пощенски код	Държава
За контакти	Телефон	
Лице за контакти		
Електронна поща	Факс	
Интернет адрес (URL):		
III) Адреси и лица за контакт, на които трябва да бъдат изпратени офертите или заявленията за участие		
Официално наименование		
Адрес		
Град	Пощенски код	Държава
За контакти	Телефон	
Лице за контакти		
Електронна поща	Факс	
Интернет адрес (URL):		

“АЕЦ КОЗЛОДУЙ” ЕАД

Блок: 5, 6ЕБ

УТВЪРЖДАВАМ

Система: 5, 6UV

ЗАМ. ИЗПЪЛНИТЕЛЕН ДИРЕКТОР

Подразделение: “Е – ВКОС”

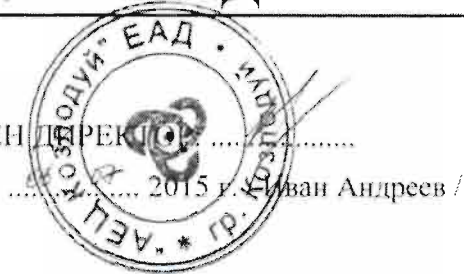

СЪГЛАСУВАЛИ:

ДИРЕКТОР “Б и К” :

(П. Василев)

ДИРЕКТОР “ПРОИЗВОДСТВО” :

(Я. Янков)

ТЕХНИЧЕСКО ЗАДАНИЕ

№ 2015.30.ВКО.УУ.ПЗ.1335

за доставка и монтаж на вентилаторни секции на автономни кондиционери тип КТА – 10, центробежни, двойно засмуквачи с вграден ел. двигател

Настоящото техническо задание съдържа пълно описание на предмета на поръчката и техническа спецификация съгласно Закона за обществените поръчки

1. Описание на доставката

1.1. Вентилатори с вграден ел. двигател.

1.1.1. Описание на необходимостта от доставката.

През 2014 г. се извърши реконструкция на 41 бр. кондиционери тип КТА – 10, поради подмяна на фреон R22 с озононеразрушаващ фреон R404A. Реконструираха се и вентилаторните секции на кондиционерите като се подмениха вентилаторите с ремъчна предавка. Монтираха се вентилатори тип DD 12/9 модел M91C 3F 4P 1V +SCT на NICOTRA/Gebhardt. В състава на вентилационната секция на един автономен кондиционер тип КТА – 10 влизат 2 броя вентилатори. Извършените функционални изпитания след реконструкцията показаха, че с новите вентилатори се подобрява аеродинамиката на вентилационните секции на кондиционерите (разход и налягане), липса на сажди от ремъчната предавка. В процеса на експлоатация не се налага регулиране на обтягане на ремъците. С цел уеднаквяване на вентилаторните секции на всички кондиционери тип КТА – 10, подобряване на аеродинамичните и експлоатационни характеристики, безопасно

обслужване на кондиционери тип КТА – 10 не обхванати от реконструкцията(37 бр. кондиционери тип КТА – 10 на които е извършена реконструкция през 2007 г) е необходимо да се подменят вентилаторните им секции.

1.1.2. Описание на оборудването и материалите предмет на доставката:

- 74 броя вентилатори тип DD 12/9 модел M91C 3F 4P 1V +SCT на NICOTRA/Gebhardt “или еквивалентно”;

- резерв + 10 % – общо 82 броя вентилатори тип DD 12/9 модел M91C 3F 4P 1V +SCT на NICOTRA/Gebhardt “или еквивалентно”;

- технически параметри и характеристики: електрическите вентилатори тип DD 12/9 модел M91C 3F 4P 1V +SCT на NICOTRA/Gebhardt “или еквивалентно” да са подходящи за работа в нетоксична, незапалима, некорозивна въздушна среда, без течни, твърди или абразивни частици;

Напрежение	Честота	Сила на тока	Електр. мощност	Дебит	Напор	Раб. Т° на въздуха
400V	50Hz	5.7A	1500W	5000m ³ /h	700 – 750Pa	T ≤ 40°C

- характеристика на ел. проводник (кабел) за подвързване на ел. двигателя на вентилатори тип DD 12/9 модел M91C 3F 4P 1V +SCT на NICOTRA/Gebhardt “или еквивалентно”;

Сечение на проводника	Тип на проводника	Количество в метра
2 x 1.5	ШВПС	250 м

- характеристика на комутационно оборудване необходимо за монтаж на вентилатори DD 12/9 модел M91C 3F 4P 1V +SCT на NICOTRA/Gebhardt “или еквивалентно”;

Консуматив	Количество	Код на артикул	Означение
Реле за време	82 бр.	RE8TA21BUTQ	TAIZMER ON – DEL – 300S 1C/0
Контактор 25А	82 бр.	LC1D25M7	1F+10 220 V – 5060
Контактор 16А	41 бр.	GE104114	CL02A3TOTN

1.2. Нестандартни елементи към доставката:

Свързващи елементи / монтажна рама / за всеки отделен вентилатор, съвместима с размерите на вентилационната секция на автономен кондиционер тип КТА – 10.

2. Основни характеристики на оборудването и материалите

2.1. Класификация на оборудването.

Автономни кондиционери от система 5,6UV02

Система	Клас по безопасност	Сеизмична категория	Клас по качество
5UV02D02	3 – O	1	SV
5UV02D05	3 – O	1	SV
6UV02D02	3 – O	1	SV
6UV02D05	3 – O	1	SV

Автономни кондиционери от система 5,6UV04

Система	Клас по безопасност	Сеизмична категория	Клас по качество
5UV04D02	4 – H	3	NC – V
5UV04D04	4 – H	3	NC – V
5UV04D05	4 – H	3	NC – V
6UV04D02	4 – H	3	NC – V
6UV04D04	4 – H	3	NC – V
6UV04D05	4 – H	3	NC – V
6UV04D06	4 – H	3	NC – V

Автономни кондиционери от система 5,6UV07

Система	Клас по безопасност	Сеизмична категория	Клас по качество
5UV07D03	3 – O	1	SV
5UV07D06	3 – O	1	SV
5UV07D09	3 – O	1	SV
6UV07D01	3 – O	1	SV
6UV07D06	3 – O	1	SV
6UV07D09	3 – O	1	SV

Автономни кондиционери от система 5,6UV09

Система	Клас по безопасност	Сеизмична категория	Клас по качество
5UV09D01	3 – O	1	SV
5UV09D03	3 – O	1	SV
5UV09D05	3 – O	1	SV
5UV09D06	3 – O	1	SV
5UV09D07	3 – O	1	SV
5UV09D08	3 – O	1	SV
5UV09D09	3 – O	1	SV
5UV09D10	3 – O	1	SV
6UV09D01	3 – O	1	SV
6UV09D03	3 – O	1	SV
6UV09D05	3 – O	1	SV
6UV09D06	3 – O	1	SV
6UV09D08	3 – O	1	SV
6UV09D10	3 – O	1	SV

Автономни кондиционери от система 5,6UV10

Система	Клас по безопасност	Сеизмична категория	Клас по качество
5UV10D03	4 – H	3	NC – V
5UV10D04	4 – H	3	NC – V
6UV10D01	4 – H	3	NC – V
6UV10D03	4 – H	3	NC – V
6UV10D04	4 – H	3	NC – V
6UV10D06	4 – H	3	NC – V

2.1.1. Класа по безопасност е определен по реда на НП – 001 – 97 (ПНАЭ Г – 01 – 011 – 97 “Общие положения обеспечения безопасности атомных станций”, ОПБ – 88/97.

2.1.2. Критериите за класификация по сеизмоустойчивост са определени по реда на НП – 031 – 01 – “Нормы проектирование сейсмостойких атомных станций” като категория 3 се осигурява по действащите национални норми на строителство в земетръсни райони.

2.2. Квалификация на оборудването

Сеизмична квалификация да се извърши в съответствие със спецификация

Сп. ХТС – 20/2013 г. на изисквания за сеизмоустойчивост на оборудване на цех ХТС и СК на “АЕЦ Козлодуй” ЕАД, като:

За оборудването **сеизмична категория 1** по НП-031-01 е необходимо да се докаже запазване на структурна цялост и функционалност по време на и след сеизмично въздействие с ниво МРЗ. Ако сеизмичната квалификация се извършва чрез тест, то в съответствие с изискванията на т. 4.8 на Инструкция по качество 30.ОУ.ОК.ИК.27 “Класификация на КСК Степенувани изисквания по осигуряване на качеството”:

- “Спецификацията (*програма и методика*) се изготвя от организацията, отговорна за изпълнение на теста и се изпраща за преглед и съгласуване от цех ХТСиСК преди изпълнението на теста.”;
- “Докладът се изпраща за преглед и съгласуване от цех ХТСиСК за проверка и приемливост на резултатите, получени от теста” и/или резултатите от дейностите, описани в Спецификацията.

За оборудването **сеизмична категория 3** по НП-031-01 са приложими изискванията на нормативите за гражданско и общопрмишлено строителство (производство).

Автономните кондиционери са монтирани в защитени помещения с нормална пожарна опасност Ф5Д съгласно документ 30.ОУ.00.СПН.05.

2.3. Физични и геометрични характеристики

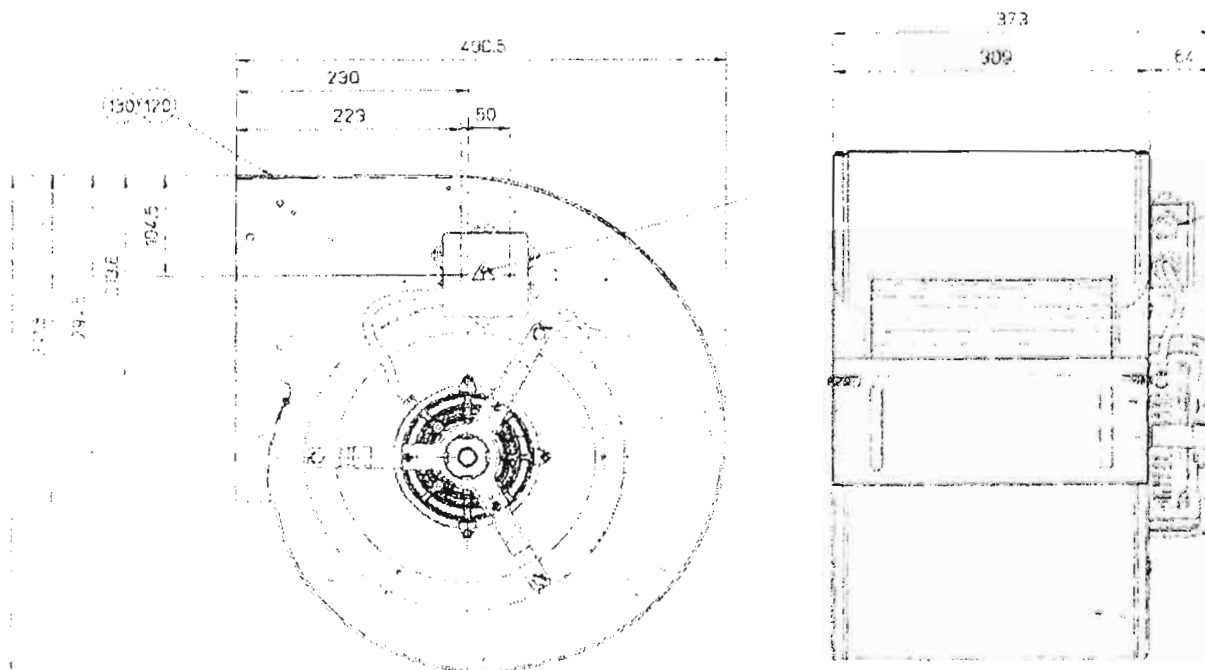

Мощност: 1500W

Максимален ток на ЕД: 5,7А

Напрежение: 400V/ 3 ~

Клас на защита: IP20

4 полюсен

Термична защита: YES - OUT

Честота: 50Hz

Клас на изолация: F

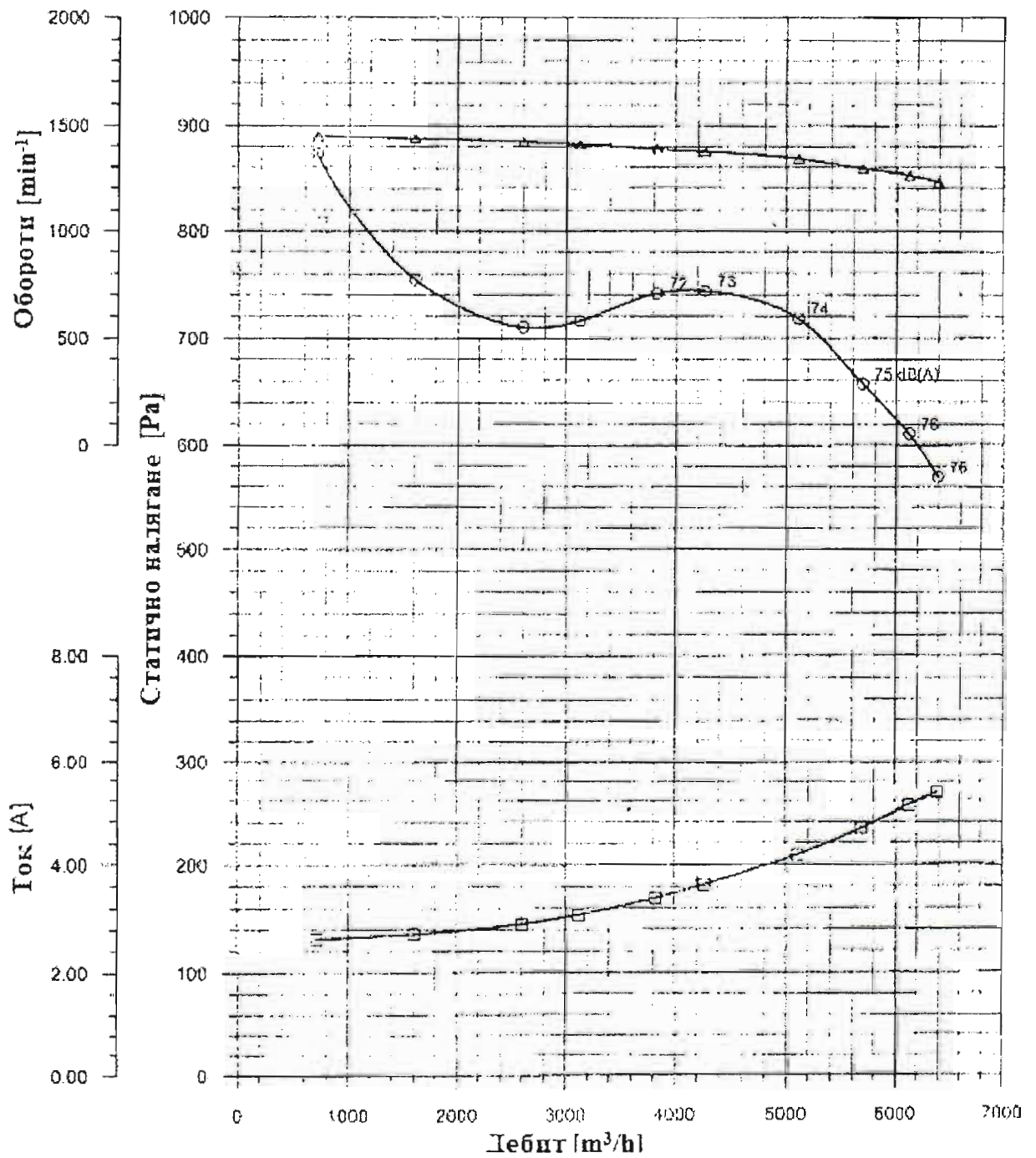

2.4. Нормативно – технически документи

- Наредба №9 за техническата експлоатация на електрически централи и мрежи от 09.06.2004 г;
- НП - 031 - 01 – “Нормы проектирования сейсмостойких атомных станций”;
- СПЕЦИФИКАЦИЯ – Сп. ХТС – 20/2013 г. на изисквания за сеизмоустойчивост на оборудване” на цех ХТС и СК” на “АЕЦ Козлодуй”ЕАД.

3. Опаковане, транспортиране, временно складиране

3.1. Изисквания към доставката и опаковката

3.1.1. Доставката, включително детайлите и сборните единици да имат маркировка, съответстваща на заводската документация.

3.1.2. Опаковката да запазва от повреди доставката при транспорт и съхранение.

3.2. Условия за съхранение

3.2.1. Складово стопанство на “АЕЦ Козлодуй”ЕАД.

3.2.2. Доставчика да посочи условията за съхранение с документите, придружаващи доставката.

4. Изисквания към производството

4.1. Правилници, стандарти, нормативни документи за производство и изпитване

● НАРЕДБА за съществените изисквания и оценяване съответствието на машините, въвеждаща Директива 2006/42/ЕО.

Изпълнителят по договора е длъжен своевременно да съгласува с Възложителя всяко изменение в конструкциите, характеристиките на параметрите и условията на изпитване, влияещи на тестовите резултати.

5. Входящ контрол

5.1. На доставеното оборудване ще се извърши общ входящ контрол при приемане на доставката.

5.1.1. Общ входящ контрол по реда на “Инструкция по качеството за провеждане на входящ контрол на доставените материали, суровини и комплектуващи изделия в “АЕЦ Козлодуй”ЕАД”, ДОД.КД.ИК.112.

5.2. Условия за безопасност

5.2.1. Маркировка за безопасност (триъгълна лепенка):

- “Внимание въртящи се части”;
- “Внимание опасност от режещи ръбове”.

5.3. Документи, които се изискват при доставка.

5.3.1. Документи, които се изискват при доставката на оборудването. Документите да се представят на хартиен носител в 1 екземпляр на оригиналния език, 3 екземпляра на български език (с изключение на сертификати, протоколи и декларации) и на CD – 1 екземпляр.

- паспорт на оборудването;
- инструкции за монтаж, експлоатация, техническо обслужване и ремонт;
- чертежи и технически условия;
- доклад от изпитания, доказващи работоспособност на оборудването категория I по сеизмоустойчивост при сеизмични събития;
- декларация за съответствие;
- документ, в който са описани условията за съхранение и срока на годност.

6. Изисквания към монтажа.

6.1. Изпълнението на монтажната част ще се извършва по време ПГР на 5ЕБ и 6ЕБ. Протокол за даване фронт на работа.

Изпълнителят да изготви план за изпълнение на дейностите съобразен с графика за ПГР на съответния блок. Да се състави график по календарни дни за работите.

Монтажните прозорци ще се определят въз основа на подробните графици за ремонт преди всеки ПГР /не по късно от 2 месеца преди ПГР/, съгласувано от представители на Възложителя и Изпълнителя.

6.2. При извършване на действия по изпълнения на монтажа, Изпълнителят е длъжен да спазва:

- Наредба №9 за техническата експлоатация на електрически централи и мрежи от 09.06.2004 г;
- “Правилник за безопасност и здраве при работа в електрическите и топлофикационните централи и по електрически мрежи /ПБЗР – ЕУ/” ,2004 г.;
- “Правилник за безопасност при работа в неелектрически уредби в електрически и топлофикационни централи и по топлопреносни мрежи и хидротехнически съоръжения /ПБР – НУ/” 2004 г.;
- “Наредба №2 за минималните изисквания за здравословни и безопасни условия на труд при извършване на строително монтажни работи” 2004 г.;
- “Наредба №16 – 116 за техническата експлоатация на енергообзавеждането” 2008 г.;

- “Наредба №3 за съставяне на актове и протоколи по време на строителство” 2003 г.;
- “Наредба №3 за техническите правила и нормативи за контрол и приемане на електромонтажни работи” 2007 г.;
- “Наредба № 13 - 1971 / 29.10.2009 г. за строително-техническите правила и норми за осигуряване на безопасност при пожар”;
- “Правилник по безопасността на труда при заваряване и рязане на метали, 1999 г.;
- Монтажните работи да се извършват с разрешена заявка и наряд, при спазване на ДБК.КД.ИН.028 “Инструкция по качество. Работа на външни организации при сключен договор” и стриктно спазване на изискванията по безопасност и охрана на труда и поддържане на експлоатационния ред.

6.3. Монтажът ще се извърши съгласно подробен график, изготвен от Изпълнителя и съгласуван от Възложителя.

6.4. След извършване на монтажа, Изпълнителят да извърши наладка, единични изпитания и вземе участие в функционалните изпитания на монтираните съоръжения по Работна програма за функционални изпитания, съгласувана от Възложителя.

6.5. Всички кабели, контактори и релета за време в ел. таблата за управление да бъдат обозначени с идентификационни номера, съгласно изискванията на проектната документация. Всички подвързани жила да имат маркировка, включваща наименованието на точката на свързване, потенциала и името на кабела. Всички несвързани жила да бъдат с маркировка, включваща името на кабела и надпис “резерв”. Маркировката и технологичните надписи, да бъдат изпълнени на компютър. Типът, маркировката на жилата, кабелите и отделните елементи, да се съгласува с представители на Възложителя.

6.6. Изпълнителят е длъжен да използва “Заповедна книга на строежа” при извършване на инвестиционни дейности, съгласно чл.7, ал.3, т.4 от Наредба №3 от 31.07.2003 г. за състояние на актове и протоколи по време на строителство, в която се въвеждат измененията в проекта по време на СМР. В случай на проектно изменение се издава заповед, която се вписва в заповедната книга. След приключване на работа по СМР, заповедната книга се предава за архивиране заедно с останалите отчетни документи.

6.7. Пускът на системите трябва да се извърши в присъствието на представител на Изпълнителя.

6.8. Изпълнителят да предостави на Възложителя документация, която да отчита изпълнените дейности в обем, определен от действащите инструкции:

- акт за монтаж, акт за чистота, акт за извършена работа;
- констативни протоколи преди и по време на работа /ако е необходимо/;
- протоколи от изпитания;

- декларации за съответствие;
- сертификати за произход на материалите;
- консумативи вложени от Изпълнителя при извършване на дейностите.

6.9. След приключване на СМР:

- Актуализирани проектни схеми / Екзекутиви / въз основа на измененията от монтажа, преиздадени с пореден номер на редакция.
- Документите, изготвени на етап монтаж, влизат в сила след утвърждаването им от упълномощените лица от АЕЦ "Козлодуй" ЕАД.

7. Гаранции, гаранционно обслужване и след гаранционно обслужване.

Изпълнителят да изготви програма за гаранционна поддръжка, в която са определени сроковете, правилата и отговорностите. Програмата да се съгласува от възложителя. Изпълнителя носи отговорност за спазване на сроковете, за изпълнение на дейностите съгласно програмата за гаранционна поддръжка.

8. Осигуряване на качеството.

8.1. Общи изисквания

8.1.1. Изпълнителят да притежава сертифицирана система за управление на качеството в съответствие с ISO 9001:2008 и да представи копие от сертификата.

8.1.2. Изпълнителят да изготви и представи на "АЕЦ Козлодуй" ЕАД План за осигуряване на качеството (ПОК) за изпълнение на дейностите в обхвата на това ТЗ и План за контрол на качеството (ПКК) за изпълнение на монтажните дейности след сключване на договора. Документите влизат в сила след съгласуване от упълномощените лица по установения ред на ДБК.КД.ИН.028/* "Инструкция по качество. Работа на външни организации при сключен договор" до един месец след подписване на договора. ПОК и ПКК подлежат на съгласуване от АЕЦ и са предпоставка за стартиране на дейностите по договора. ПОК трябва да бъде изготвена с отчитане на изискванията на:

- Настоящото техническо задание и договора;
- Системата за управление на качество на Изпълнителя;
- Нормативни документи и стандарти имащи отношение към дейностите в обхвата на договора;
- Съдържанието на ПОК да отговаря т.5 от ISO 10005 „Системи за управление на качеството. Изисквания за план по качеството”;
- ПКК да се разработи по образец предоставен от Възложителя.

8.1.3. Дейностите по доставката и монтажа да се изпълняват съгласно разработен от Изпълнителя и съгласуван с Възложителя график.

9. Квалификация, лицензи, сертификати и разрешения.

Изпълнителят на доставката по настоящето техническо задание да е производител или оторизиран представител на производителя.

10. Квалификация на изпълнителя и неговия персонал.

Изпълнителят да притежава опит в извършването на подобни дейности и да представи референции, потвърждаващи производството или извършване на доставка и монтаж на оборудването, обект на настоящето техническо задание.

11. Приемане на доставката.

Дейностите по доставката се считат приключени след успешен входящ контрол проведен по установения ред в "АЕЦ Козлодуй" ЕАД и регламентиран в ДОД.КД.ИК.112/* "Инструкция по качеството за провеждане на входящ контрол на доставените материали, суровини и комплектуващи изделия в "АЕЦ Козлодуй" ЕАД и успешни функционални изпитания.

12. Спазване на реда в АЕЦ "Козлодуй" ЕАД.

Действащи в "АЕЦ Козлодуй" ЕАД документи, които Изпълнителят трябва да спазва при изпълнение на договора:

- ДБК.КД.ИН.028 "Инструкция по качество. Работа на външни организации при сключен договор".

- ДОД.КД.ИК.112 "Инструкция по качеството за провеждане на входящ контрол на доставените материали, суровини и комплектуващи изделия в АЕЦ "Козлодуй".

- персоналът на Изпълнителя да притежава съответните квалификационни групи по техника на безопасност, съгласно правилниците по ТБ (ПБЗР – ЕУ и ПБР - НУ). Изпълнителя да разполага с кадрови ресурси притежаващи 4 (5) квалификационна група, съгласно "Правилник за безопасност при работа в не електрически уредби на електрически и топлофикационни централи и по топло преносни мрежи и хидротехнически съоръжения".

"АЕЦ Козлодуй" ЕАД има право да извършва инспекции и проверки на възложените за изпълнение от ВО дейности. Изпълнителите осигуряват достъп до персонал, помещения, съоръжения, инструменти и документи, използвани от външните организации и техни под-изпълнители.

13. Прилагане на изискванията към под изпълнители на основния изпълнител.

Всички изисквания, поставени в това Техническо задание трябва да бъдат изпълнявани и от всички евентуални подизпълнители на основния изпълнител по договора за дейностите, за които отговарят. Основният изпълнител носи отговорност за контрол на качеството на подизпълнителите си.

1



“А Е Ц К О З Л О Д У Й” Е А Д , г р . К о з л о д у й

Цех ХТС и СК

СПЕЦИФИКАЦИЯ

Сп.ХТС-20/2013

Актуализирана декември 2015 г. за ТЗ 2015.30.ВКО.УВ.ТЗ.1335

на изисквания за сеизмоустойчивост на оборудване
по Заявка № 20/14.08.2013г.

Относно: Модернизация на кондиционери КТА-4 и КТА-10

1. Обхват и класификация:

Оборудването е класифицирано в ТЗ 2015.30.ВКО.УВ.ТЗ.1335 като клас по безопасност 3-О (за системи UV02, UV07 и UV09) и 4-Н (за системи UV04 и UV10) по ОПБ 88/97 “Общи положения обеспечения безопасности атомных станций” и сеизмична категория 1 (за системи UV02, UV07 и UV09) и 3 (за системи UV04 и UV10) по НП-031-01 “Нормы проектирования сейсмостойких атомных станций”.

2. Основни изисквания за сеизмичната квалификация на оборудването:

2.1. В съответствие с т.2.9. от НП-031-01, за оборудване сеизмична категория 1 трябва да се докаже запазване на структурна цялост и функционалност по време на и след земетресение с ниво МРЗ.

2.2. В съответствие с т.2.12 от НП-031-01, за оборудване сеизмична категория 3 са валидни нормите за граждански и промишлени обекти. В България това е системата Еврокод. Националният сеизмичен код да бъде приложен като се използват сеизмичните характеристики за ниво ПЗ (максимално ускорение, етажни спектри на реагиране) за мястото на монтиране в АЕЦ “Козлодуй”.

2.3. При сеизмичната квалификация на оборудването сеизмична категория 1 да се отчитат специфичните изисквания на:

- IEEE Std 344 Recommended Practice for Seismic Qualification of Class 1E Equipment for Nuclear Power Generating Stations;
- IAEA Safety Standards Series, Seismic Design and Qualification for Nuclear Power Plants, Safety Guide, No. NS-G-1.6, Vienna, 2003.

2.4. Използването на други приложими за АЕЦ нормативни документи (издания на МААЕ, NRC, ИЕС, ASME, КТА, Госатомнадзор России и др.) трябва да бъде обосновано.

3. Спектри на реагиране:

3.1. Приложение 1 (6 стр.) за кота -4.20; пом. АВ051/1,2,3; РО; блок 5 и 6 за система UV02

Спектър на реагиране за ускорение за възел 199 /графичен и табличен вид/

съгласно отчет МК-DTT-SIE-0332 “Окончателни спектри на реагиране за реакторно отделение”, SIEMENS, 15.11.1999г., App. А-стр.4, 5 и 6, Приложение В-стр. В4, В5 и В6.

3.2. Приложение 2 (6 стр.) за кота ± 0.00 ; пом. АВ129; РО; блок 5 и 6 за система UV04

Спектър на реагиране за ускорение за възел 1148 /графичен и табличен вид/, съгласно отчет МК-DTT-SIE-0332 “Окончателни спектри на реагиране за реакторно отделение”, SIEMENS, 15.11.1999г., App. А-стр.7, 8 и 9, Приложение В-стр. В7, В8 и В9.

3.3. Приложение 3 (6 стр.) за кота +13.20; пом. 413/1,2,3 и АК422; РО; блок 5 и 6 за система UV07

Спектър на реагиране за ускорение за възел 4108 /графичен и табличен вид/, съгласно отчет МК-DTT-SIE-0332 “Окончателни спектри на реагиране за реакторно отделение”, SIEMENS, 15.11.1999г., App. А-стр.25, 26 и 27, Приложение В-стр. В25, В26 и В27.

3.4. Приложение 4 (6 стр.) за кота +24.60; пом. АВ734/1,2,3,4; РО; блок 5 и 6 за системи UV09 и UV10

Спектър на реагиране за ускорение за възел 7202 /графичен и табличен вид/, съгласно отчет МК-DTT-SIE-0332 “Окончателни спектри на реагиране за реакторно отделение”, SIEMENS, 15.11.1999г., App. А-стр.52, 53 и 54, Приложение В-стр. В52, В53 и В54.

4. Кратка обосновка и допълнителни изисквания:

4.1. Приложените спектри са за ниво МРЗ (вероятност за поява 10^{-4}) за строителната конструкция.

4.2. Стойностите на спектрите за ПЗ (вероятност за поява 10^{-2}) се получават като стойностите на спектрите за МРЗ се редуцират два пъти.

4.3. При необходимост от една хоризонтална съставяща, то тя се получава чрез корен квадратен от сумата на квадратите на спектрите на реагиране за двете хоризонтални съставящи.

4.4. Стойностите за затихването да се определят в съответствие с използвания нормативен документ (например НП-031-01, NRC RG 1.61 “Damping values for seismic design of nuclear power plants” или др.).

4.5. За площадка АЕЦ “Козлодуй” максималното ускорение при нулев период на спектъра на реагиране за свободна повърхност за МРЗ=0.2g и за ПЗ=0.1g.

4.6. Оборудването, което се квалифицира (всички елементи от доставката като вентилатори, релета, контактори и др.) трябва да има документ, доказващ сеизмоустойчивостта му чрез анализ, тест или комбинация от двете (според цитираните нормативни документи) за конкретните спектри на реагиране за мястото на монтиране или за изчислено сеизмично въздействие. Да се отчита и реакцията на междинни конструкции, разположени между основните коти, за които се отнасят приложените спектри или е изчислено сеизмичното въздействие и основното оборудване (например, монтиране в шкаф и т.н.).

4.7. Закрепването на оборудването към опорните конструкции за монтаж, самите опорни конструкции и анкерирането им към конструкцията на шкафовете да бъде проверено в съответствие с изчисления, включващи и сеизмичното въздействие за съответното място на монтиране, отчитайки ефектите описани в т.4.6.

4.8. Новите елементи не трябва да оказват влияние на сеизмичната квалификация на кондиционерите като цяло. При необходимост да се представят анализи, доказващи запазването на квалификационния статус на кондиционерите след монтирането на новото оборудване.

4.9. При необходимост от използването на акселерограма, тя трябва да има следните параметри:

- продължителност - 61 сек.
- фаза на нарастване - 4 сек.
- интензивна част - 17 сек.
- фаза на затихване - 40 сек.

5. Документиране на квалификацията за сеизмоустойчивост

5.1. При извършване на сеизмична квалификация на оборудване чрез **анализ**, документът за сеизмична квалификация трябва да съдържа: използвани нормативни документи; метод за сеизмична квалификация; ниво на въздействие; необходим (изчислителен) спектър на реагиране (НСР); изчислителен модел; комбинации на натоварване; допустими стойности на оценяваните параметри; използвани критерии за оценка; схема на натоварване; подробно описание на получените резултати (включително: собствени честоти; собствени форми; диаграми на получени усилия, деформации, напрежения и др); таблица с опорните реакции в точките на закрепване на оборудването; компактдиск (CD), съдържащ пълна разпечатка от компютърната програма за извършените изчисления; обобщение, анализ на получените резултати и заключения за сеизмоустойчивост.

5.1.1. При извършване на сеизмична квалификация по резултати от по-рано извършени типови изчисления, изчисления за други обекти или изчисления на подобно оборудване, приложимостта на резултатите от тях за конкретно доставяното за АЕЦ "Козлодуй" оборудване се извършва по критериите и последователността, описана в т.5.4.

5.2. При сеизмично квалифициране чрез динамичен тест, **докладът за сеизмична квалификация** недвусмислено да доказва запазване на структурна цялост и функционалност по време на и след земетресение с ниво МРЗ на конкретно доставяното за АЕЦ "Козлодуй" оборудване. Независимо дали ще се извършват изпитания за конкретно доставяното оборудване по конкретната доставка или се използват резултати от по-рано извършени типови изпитания, изпитания за други обекти или изпитания на подобно оборудване документът от проведените изпитания за сеизмична квалификация трябва да включва:

5.2.1. **Програма и методика** за изпитания, съответстваща на нормативните документи (напр. IEEE 344). Тази програма (спецификация) трябва да представи: информация за конкретното изпитвано оборудване (включително: класификация, идентификация, размери, маса, център на тежестта, монтажни схеми като се изчисли и новият начин на закрепване на релетата в шкафа, изпълнявани функции и др); метод на изпитване (синусоидално въздействие, акселерограма и т.н.); вид на въздействието (едноосно, двуосно или по трите оси едновременно); определяне на сеизмично въздействие (НСР) за мястото на монтиране със съответните коригиращи коефициенти, отчитащи и евентуално взаимовлияние между отделните оси при едноосно или двуосно изпитване; необходими функционални проверки (мониторинг и регистрация на следените параметри преди, по време на и след сеизмичните тестове, критерии за успешност, използвано допълнително оборудване и свързването му, бланки за отразяване на резултатите); точна последователност на изпитване - определяне на собствени честоти по отделните оси; брой и ниво на въздействие (МРЗ, ПЗ),

функционални проверки; изисквания за монтаж и свързване; критерии за успешност на изпитанията; начин за оформяне на документацията по изпитанията и т.н.

5.2.2. Отчет от проведени изпитания за доказване на сеизмичната квалификация на оборудването. В отчета трябва да са представени:

- основание и цел на сеизмичните квалификационни изпитания;
- класификация и параметри на оборудването (ако е необходимо се включват и схеми);
- информация за лабораторията и оборудването, с което се извършва изпитването – местоположение, акредитация, сертификати, свидетелства за калибриране и др; описание и схема на тестовата установка;
- нормативни документи, на които съответстват сеизмичните изпитания;
- схема на монтиране на оборудването към сеизмичната платформа (обоснована в Програмата и отговаряща на монтажа на място в АЕЦ);
- използвано тестово сеизмично въздействие (обосновано в Програмата);
- процедура (брой и последователност на извършваните тестове при нива ПЗ и МРЗ за съответните компоненти) и инструментирание на сеизмичните изпитания (схема на разположение на акселерометрите);
- резултати от сеизмичните квалификационни изпитвания - графики на необходим спектър на реагиране (НСР) и изпитвателен спектър на реагиране (ИСР), акселерограми на движението на платформата и на характерни точки от оборудването; стойности на определените резонансни честоти; **стойности (графики) на следени параметри за функционалност**;
- заключения и препоръки (ако е необходимо) за проведената квалификация;
- снимков материал.

5.2.3. Протокол за функционални изпитания при провеждането на сеизмични тестове – този протокол може да бъде самостоятелен документ или част от “Отчет от проведени изпитания...”. Протоколът съдържа както бланките от Програмата, попълнени с конкретни резултати от всички извършени проверки за функционалност – преди, по време на и след тестовете, така и анализ и оценка на получените резултати за функционалност.

5.3. При извършване на динамичен тест за целите на конкретната доставка в съответствие с изискванията на т. 4.8 на Инструкцията по качество 30.ОУ.ОК.ИК.27 “Класификация на КСК Степенувани изисквания по осигуряване на качеството” - “Спецификацията (*програма и методика*) се изготвя от организацията, отговорна за изпълнение на теста и се изпраща за преглед и съгласуване от цех ХТСиСК преди изпълнението на теста.”

5.4. При извършване на сеизмична квалификация по резултати от по-рано извършени типови динамични изпитания, динамични изпитания за други обекти или динамични изпитания на подобно оборудване е необходимо, доставчикът/проектантът да извърши анализ и даде заключение за:

5.4.1. Използваните нормативни документи и съответствието с изискванията им.

5.4.2. Пълнотата (съдържание и обем) на документите от тестове за сеизмична квалификация в съответствие с изискваните в т.5.2. Документите от тестовете се прилагат в пълен обем.

5.4.3. Подобие на тестваното оборудване с конкретно доставяното/проектираното за АЕЦ “Козлодуй” на базата на изчисления – сравняват се физическите характеристики (размери, маса, център на тежестта, начин на монтаж, собствени

честоти, материално затихване и др. имащи отношение към реагирането на оборудването при сеизмично въздействие); идентичност на функциите на оборудването; достатъчност на определените критерии и следени параметри за работоспособност преди, по време на и след сеизмично въздействие.

5.4.4. Приложимостта на сеизмичното въздействие, използвано при теста към мястото на монтаж в АЕЦ "Козлодуй" – сравняват се спектрите на реагиране и акселерограмата за мястото на монтаж в АЕЦ "Козлодуй", определени по т.3 и т.4 със спектъра и акселерограмата, използвани при теста като спектърът на тестовото въздействие трябва да покрива този за мястото на монтаж при едно и също затихване.

5.4.5. Достатъчност на представените доказателства за запазване на функционалност и цялост по време на и след сеизмично въздействие.

4.10. В съответствие с изискванията на т. 4.8 на Инструкция по качество 30.ОУ.ОК.ИК.27 "Класификация на КСК Степенувани изисквания по осигуряване на качеството" – Докладът/Анализът за сеизмичната квалификация се изпраща за преглед и съгласуване от цех ХТСиСК за проверка и приемливост на резултатите. С цел осигуряване оперативно време за преглед и за да не се забавя завършването на входящ контрол за приемане на доставките, документите за сеизмичната квалификация да се предават поне един месец преди доставката.

6. Използвани съкращения:

МРЗ – максимално разчетно земетресение;

ПЗ – проектно земетресение;

РО – реакторно отделение;

Н-к цех ХТС и СК:

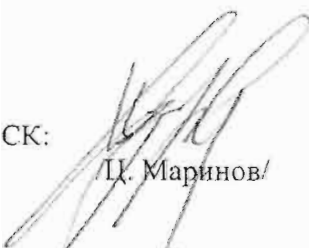

Ц. Маринов/

Изготвил:

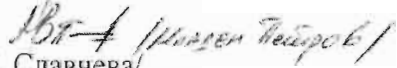
Р-л сектор "Сеизм. к-л":

/К. Славчева/

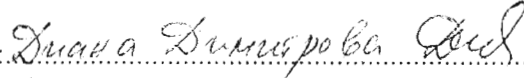
Получил документа:

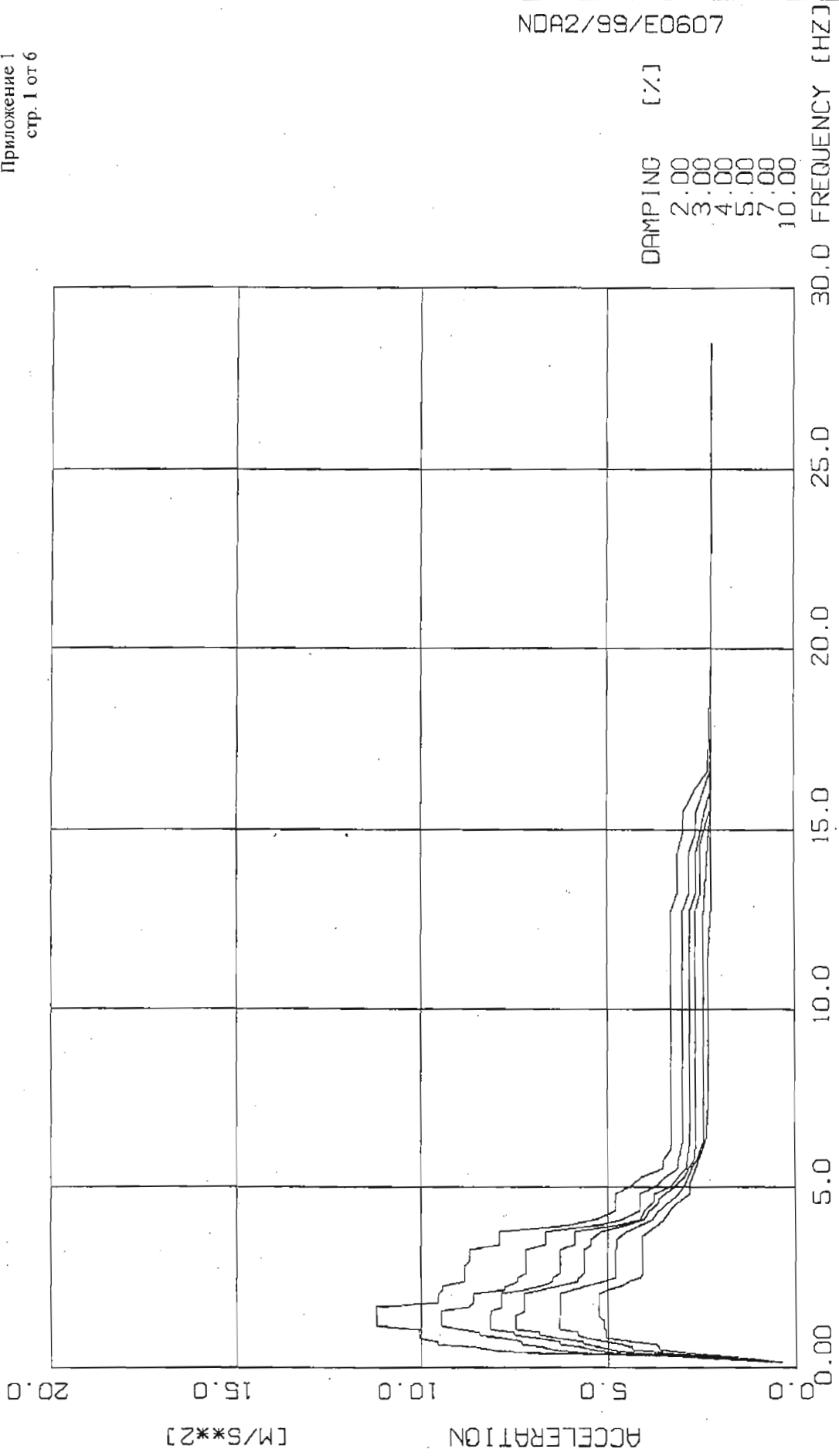

/име, фамилия, длъжност, организация, подпис/



DAMPING [%]
2.00
3.00
4.00
5.00
7.00
10.00

APP. A	4	DESIGN RESPONSE SPECTRA	199	1999/11/03
		KOZLODUY - REACTOR BUILDING	SIEMENS AG	
		ROOM NO. 036/2.036/3.052.057,	DYNRES 3.0-C	
		ALL ROOMS ON THIS LEVEL		
		DIRECTION -4.20 M		
		ELEVATION		
		NODE		

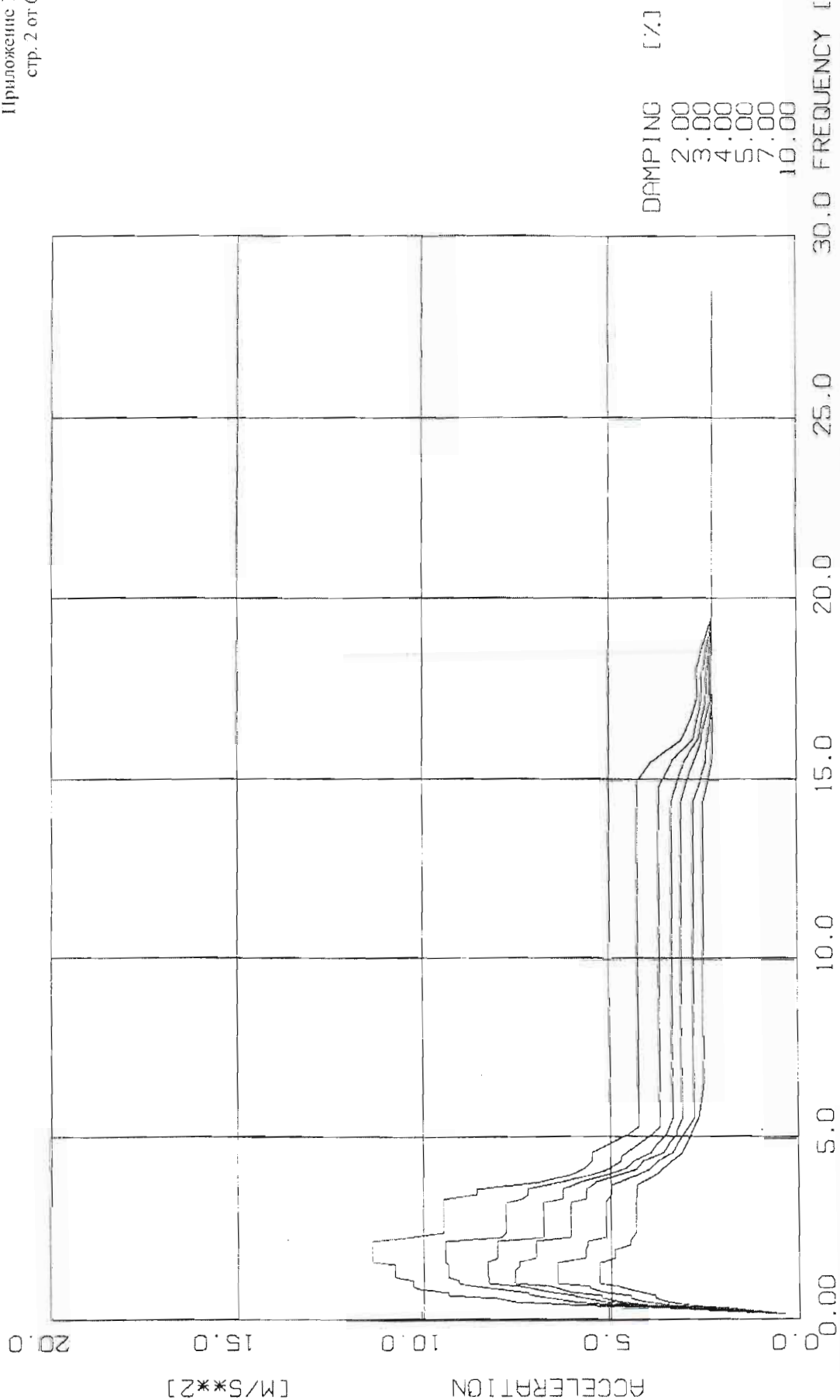
NDA2/99/E0607



APP. A	5	DESIGN RESPONSE SPECTRA	199	1999/11/03
		KOZLODUY - REACTOR BUILDING	DIRECTION	SIEMENS AG
		ROOM NO. 036/2.036/3.052.057,	ELEVATION -4.20 M	DYNRES 3.0-C
		ALL ROOMS ON THIS LEVEL		

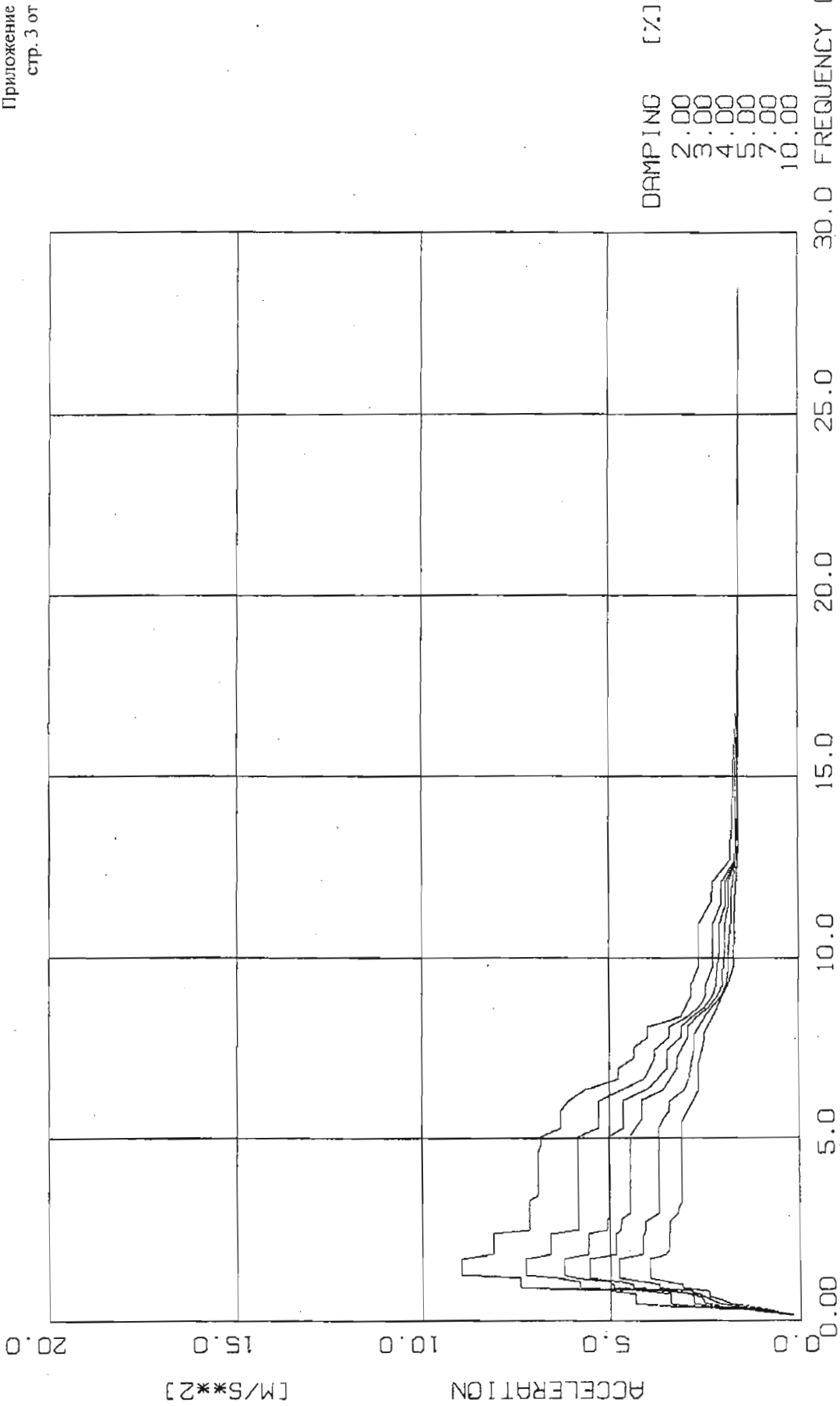

APP. A	6	DESIGN RESPONSE SPECTRA	1999/11/03
		KOZLODŪY - REACTOR BUILDING	SIEMENS AG
		ROOM NO. 036/2.036/3.052.057,	DYNRES 3.0-C
		ALL ROOMS ON THIS LEVEL	
		DIRECTION	
		ELEVATION -4.20 M	
		NODE	

Handling restricted

Приложение 1
стр.4 от 6

DESIGN RESPONSE SPECTRA
KOZLODUY - REACTOR BUILDING
ROOM NO. 036/2,036/3,052,057,
ALL ROOMS ON THIS LEVEL

NODE 199
DIRECTION 1
ELEVATION -4.20 M

D= 2.00 %		D= 3.00 %		D= 4.00 %		D= 5.00 %		D= 7.00 %		D=10.00 %	
FREQ	ACCEL	FREQ	ACCEL	FREQ	ACCEL	FREQ	ACCEL	FREQ	ACCEL	FREQ	ACCEL
0.17	0.44	0.17	0.43	0.17	0.42	0.17	0.41	0.17	0.39	0.17	0.41
0.26	2.23	0.26	1.98	0.26	1.78	0.26	1.61	0.26	1.35	0.26	1.12
0.34	3.42	0.34	2.97	0.34	2.63	0.34	2.37	0.34	1.99	0.34	1.76
0.43	6.82	0.43	5.55	0.43	4.68	0.43	4.05	0.43	3.25	0.43	2.66
0.51	8.00	0.51	6.36	0.51	5.32	0.51	4.80	0.53	4.36	0.53	3.64
0.60	8.56	0.60	6.75	0.60	5.74	0.69	5.68	0.60	4.36	0.60	3.64
0.68	9.56	0.68	7.34	0.68	6.31	0.77	5.68	0.68	4.62	0.68	3.71
0.77	9.56	0.77	7.34	0.77	6.31	0.85	6.38	0.77	5.05	0.87	5.06
0.85	10.05	0.85	7.86	0.85	6.94	0.94	6.84	0.85	5.61	1.02	5.06
1.11	10.05	0.94	8.47	0.94	7.54	1.02	6.84	0.94	5.80	1.11	5.10
1.19	11.22	1.02	8.47	1.02	7.54	1.11	7.50	1.02	5.80	1.36	5.10
1.72	11.22	1.19	9.48	1.11	8.16	1.50	7.50	1.11	6.31	1.46	5.25
1.84	9.55	1.61	9.48	1.50	8.16	1.61	7.26	1.50	6.31	2.07	5.25
2.07	9.55	1.73	8.75	1.61	8.15	2.07	7.26	1.61	6.29	2.19	5.01
2.19	9.45	1.84	8.61	1.73	7.87	2.19	6.78	2.07	6.29	2.30	4.63
2.30	9.45	2.07	8.61	2.07	7.87	2.30	6.29	2.19	5.95	2.42	4.43
2.42	8.84	2.19	7.78	2.19	7.26	2.42	5.81	2.42	5.12	2.53	4.13
2.86	8.84	2.26	7.78	2.30	6.80	2.51	5.81	2.53	4.81	2.65	4.08
2.99	8.71	2.42	7.44	2.42	6.49	2.65	5.62	3.29	4.81	3.34	4.08
3.34	8.71	2.53	7.44	2.53	6.49	3.34	5.62	3.45	4.78	3.45	4.07
3.45	7.91	2.65	7.21	2.65	6.27	3.45	5.46	3.62	4.78	3.70	4.07
3.79	7.91	3.34	7.21	3.34	6.27	3.62	5.46	3.79	4.52	3.97	3.68
3.97	6.02	3.45	6.66	3.45	5.88	3.79	5.20	3.97	4.12	4.14	3.47
4.14	5.32	3.79	6.66	3.78	5.88	3.97	4.50	4.14	3.80	4.37	3.33
4.37	4.81	3.97	5.22	3.97	4.72	4.14	4.03	4.37	3.63	4.60	3.10
4.83	4.81	4.14	4.63	4.14	4.13	4.37	3.89	4.60	3.38	4.83	2.81
5.06	4.38	4.37	4.16	4.37	4.01	4.60	3.64	4.83	3.10	5.06	2.79
5.29	4.09	4.83	4.16	4.60	3.79	4.71	3.64	5.06	2.94	5.12	2.79
5.52	3.50	5.06	3.71	4.83	3.76	5.06	3.16	5.52	2.74	5.52	2.66
5.75	3.50	5.29	3.46	5.06	3.28	5.29	2.92	5.75	2.63	5.75	2.58
6.04	3.28	5.52	3.10	5.29	3.09	5.52	2.82	6.32	2.44	6.32	2.39
12.65	3.28	5.75	3.10	5.52	2.89	5.75	2.70	12.65	2.44	7.14	2.35
13.22	3.11	6.32	2.99	5.72	2.89	6.32	2.65	14.37	2.34	7.76	2.31
14.33	3.11	12.65	2.99	6.32	2.80	12.65	2.65	15.52	2.25	11.77	2.31
14.95	2.95	13.22	2.80	12.65	2.80	13.22	2.51	16.67	2.25	12.65	2.27
15.52	2.95	14.37	2.80	13.22	2.63	14.58	2.51	17.50	2.25	28.50	2.22
16.10	2.67	14.95	2.62	14.37	2.63	15.52	2.29	28.50	2.22		
16.67	2.31	15.52	2.62	15.52	2.42	16.67	2.27				
17.25	2.31	16.67	2.27	16.10	2.26	28.50	2.23				
20.70	2.22	17.25	2.27	17.37	2.26						
22.66	2.22	28.50	2.23	28.50	2.22						
28.50	2.22										

The reproduction, transmission or use of this document or its contents is not permitted without express written authority. Offenders will be liable for damages. All rights, including rights created by patent grant or registration of a utility model or design, are reserved.

Handling restricted

Приложение 1
стр.5 от 6

DESIGN RESPONSE SPECTRA
 KOZLODUY - REACTOR BUILDING
 ROOM NO. 036/2,036/3,052,057,
 ALL ROOMS ON THIS LEVEL

NODE 199
 DIRECTION 2
 ELEVATION -4.20 M

D= 2.00 %		D= 3.00 %		D= 4.00 %		D= 5.00 %		D= 7.00 %		D=10.00 %	
FREQ	ACCEL	FREQ	ACCEL	FREQ	ACCEL	FREQ	ACCEL	FREQ	ACCEL	FREQ	ACCEL
0.17	0.42	0.17	0.41	0.17	0.40	0.17	0.40	0.17	0.39	0.17	0.38
0.34	3.97	0.26	1.94	0.26	1.78	0.26	1.65	0.26	1.45	0.26	1.26
0.43	6.15	0.34	3.19	0.34	2.71	0.34	2.43	0.34	2.13	0.34	1.88
0.51	7.54	0.43	4.99	0.43	4.47	0.43	4.06	0.43	3.47	0.43	2.92
0.60	8.04	0.51	6.01	0.51	5.17	0.51	4.71	0.51	4.09	0.51	3.54
0.68	9.34	0.70	7.21	0.60	5.74	0.61	5.26	0.60	4.47	0.60	3.83
0.77	9.34	0.77	7.21	0.68	6.03	0.68	5.26	0.68	4.47	0.68	3.83
0.85	10.11	0.85	8.04	0.77	6.56	0.77	6.02	0.77	5.14	0.85	4.60
0.94	10.30	0.94	8.61	0.85	7.06	0.85	6.37	0.88	5.57	0.94	4.81
1.11	10.30	1.02	9.06	0.94	7.45	0.94	6.62	0.94	5.57	1.02	5.33
1.19	10.78	1.11	9.06	1.02	8.24	1.02	7.55	1.02	6.44	1.59	5.33
1.53	10.78	1.19	9.35	1.11	8.24	1.38	7.55	1.59	6.44	1.73	4.89
1.62	11.40	1.53	9.35	1.19	8.28	1.50	7.45	1.73	5.69	1.95	4.89
2.19	11.40	1.62	9.40	1.61	8.28	1.61	7.45	1.96	5.69	2.07	4.48
2.30	10.47	2.19	9.40	1.73	8.02	1.73	6.99	2.07	5.62	2.19	4.48
2.42	9.46	2.30	7.95	2.19	8.02	2.19	6.99	2.19	5.62	2.42	4.33
3.34	9.46	2.42	7.77	2.30	6.78	2.30	6.07	2.30	5.13	3.34	4.33
3.45	8.55	3.22	7.77	3.22	6.78	3.22	6.07	3.22	5.13	3.45	4.30
3.62	8.55	3.34	7.40	3.34	6.28	3.34	5.64	3.45	4.98	3.72	4.30
3.79	6.86	3.45	7.21	3.62	6.28	3.62	5.64	3.73	4.98	3.97	3.81
3.97	6.08	3.62	7.21	3.79	5.81	3.79	5.40	3.97	4.27	4.37	3.38
4.14	5.77	3.79	6.30	3.97	5.11	3.97	4.78	4.14	3.96	4.60	3.10
4.37	5.51	3.97	5.53	4.14	4.64	4.14	4.30	4.37	3.74	5.52	2.64
4.60	5.51	4.14	5.09	4.37	4.37	4.37	4.11	4.60	3.34	6.61	2.48
4.83	5.04	4.37	4.71	4.60	3.91	4.60	3.59	4.83	3.22	14.37	2.48
5.06	4.56	4.48	4.71	4.83	3.75	4.83	3.44	5.06	3.07	14.95	2.37
5.29	4.25	4.83	4.26	5.06	3.52	5.06	3.24	5.29	2.91	15.52	2.25
14.94	4.25	5.06	3.94	5.52	3.33	5.16	3.24	5.52	2.76	28.50	2.23
15.52	3.86	5.29	3.69	14.37	3.33	5.52	3.09	14.37	2.76		
16.10	3.05	14.76	3.69	14.95	3.19	14.37	3.09	14.95	2.58		
16.67	2.79	15.52	3.32	15.52	2.97	14.95	2.92	15.52	2.41		
17.25	2.65	16.10	2.75	16.10	2.62	15.52	2.73	15.81	2.41		
18.10	2.65	16.67	2.64	16.67	2.52	16.10	2.52	17.25	2.24		
19.55	2.24	17.25	2.52	17.25	2.39	16.26	2.52	28.50	2.22		
26.54	2.24	17.82	2.52	17.85	2.39	17.25	2.29				
28.50	2.23	19.55	2.24	19.55	2.23	18.40	2.29				
		26.73	2.24	25.63	2.23	19.55	2.23				
		28.50	2.23	28.50	2.23	24.52	2.23				
						28.50	2.23				

The reproduction, transmission or use of this document or its contents is not permitted without express written authority. Offenders will be liable for damages. All rights, including rights created by patent grant or registration of a utility model or design, are reserved.

Handling restricted

Приложение 1
стр.6 от 6

DESIGN RESPONSE SPECTRA
KOZLODUY - REACTOR BUILDING
ROOM NO. 036/2,036/3,052,057,
ALL ROOMS ON THIS LEVEL

NODE 199
DIRECTION 3
ELEVATION -4.20 M

D= 2.00 %		D= 3.00 %		D= 4.00 %		D= 5.00 %		D= 7.00 %		D=10.00 %	
FREQ	ACCEL	FREQ	ACCEL	FREQ	ACCEL	FREQ	ACCEL	FREQ	ACCEL	FREQ	ACCEL
0.17	0.24	0.17	0.24	0.17	0.23	0.17	0.22	0.17	0.22	0.17	0.21
0.26	1.04	0.26	0.94	0.26	0.87	0.26	0.81	0.26	0.71	0.26	0.61
0.34	1.57	0.34	1.41	0.34	1.28	0.34	1.17	0.34	1.01	0.34	0.90
0.43	3.44	0.43	2.80	0.43	2.35	0.43	2.07	0.43	1.69	0.43	1.41
0.51	4.36	0.51	3.43	0.51	2.83	0.53	2.57	0.51	2.15	0.51	1.84
0.77	4.36	0.77	3.43	0.68	2.83	0.60	2.57	0.60	2.35	0.60	2.09
0.85	5.04	0.85	4.22	0.77	2.92	0.68	2.64	0.68	2.52	0.71	2.41
0.94	7.42	0.94	5.82	0.85	3.67	0.77	2.83	0.77	2.66	0.77	2.41
1.19	7.42	1.11	5.82	0.94	4.93	0.85	3.36	0.85	2.90	0.85	2.49
1.28	8.98	1.19	6.44	1.02	4.93	0.94	4.42	0.94	3.73	0.94	3.10
1.73	8.98	1.28	7.25	1.11	5.04	1.02	4.42	1.02	3.73	1.02	3.10
1.84	8.12	1.73	7.25	1.19	5.93	1.11	4.70	1.11	4.12	1.19	3.96
2.42	8.12	1.84	6.60	1.28	6.22	1.20	5.56	1.19	4.78	1.73	3.96
2.53	7.15	2.42	6.60	1.73	6.22	1.73	5.56	1.72	4.78	1.84	3.54
3.31	7.15	2.53	5.82	1.84	5.58	1.84	4.85	1.84	4.15	1.96	3.45
3.45	6.94	5.06	5.82	2.42	5.58	2.42	4.85	2.30	4.15	2.30	3.45
4.60	6.94	5.29	5.28	2.53	5.09	2.53	4.71	2.53	4.08	2.42	3.44
4.83	6.85	6.03	5.28	2.76	5.09	2.65	4.71	2.75	4.08	2.53	3.42
5.06	6.85	6.32	4.67	2.88	5.03	2.76	4.70	2.88	3.86	2.76	3.42
5.29	6.31	6.61	4.11	5.06	5.03	2.83	4.70	2.99	3.71	2.88	3.30
5.75	6.31	6.90	3.95	5.29	4.64	2.99	4.45	3.21	3.71	2.99	3.18
6.04	6.08	7.19	3.81	6.04	4.64	5.06	4.45	3.45	3.71	3.11	3.18
6.32	5.64	7.42	3.81	6.32	4.04	5.52	4.14	5.29	3.71	3.22	3.14
6.61	4.77	7.76	3.42	6.61	3.74	6.04	4.14	5.52	3.57	3.34	3.13
6.90	4.77	8.05	3.42	6.90	3.48	6.32	3.59	5.75	3.43	5.43	3.13
7.19	4.37	8.34	2.95	7.37	3.48	6.61	3.40	6.03	3.43	5.75	2.95
7.47	4.37	8.63	2.63	7.76	3.12	6.90	3.22	6.32	3.04	6.32	2.66
7.76	3.98	8.91	2.47	8.05	3.12	7.19	3.22	6.61	2.94	7.03	2.66
8.05	3.98	9.20	2.47	8.34	2.82	7.47	3.08	7.11	2.87	7.47	2.56
8.34	3.11	9.77	2.29	8.63	2.47	7.76	2.92	7.47	2.78	7.76	2.51
8.91	2.87	10.92	2.29	8.91	2.29	8.05	2.92	7.84	2.78	7.86	2.51
9.20	2.87	11.50	2.06	9.20	2.22	8.34	2.70	8.34	2.50	8.34	2.29
9.77	2.64	12.07	2.06	9.40	2.22	8.63	2.36	8.91	2.06	9.20	1.88
10.92	2.64	12.65	1.70	10.35	2.09	8.91	2.16	9.20	1.95	9.78	1.75
11.50	2.34	12.88	1.70	10.92	2.09	9.20	2.03	9.78	1.87	10.35	1.75
12.07	2.30	13.80	1.68	11.50	1.94	9.67	2.03	10.35	1.87	11.41	1.71
12.65	1.85	15.50	1.68	12.07	1.94	10.35	1.97	10.92	1.82	11.69	1.71
13.22	1.81	17.25	1.61	12.65	1.69	10.92	1.97	11.50	1.78	13.22	1.61
13.80	1.78	18.40	1.61	13.22	1.65	11.50	1.86	11.92	1.78	15.50	1.61
14.37	1.78	19.55	1.60	13.80	1.65	12.07	1.86	13.22	1.62	17.25	1.58
15.07	1.73	25.53	1.60	15.52	1.64	12.65	1.68	15.17	1.62	25.53	1.58
15.47	1.73	28.50	1.59	16.10	1.63	13.80	1.64	16.10	1.60	28.50	1.58
17.25	1.62			18.40	1.60	14.37	1.63	19.55	1.60		
18.40	1.62			19.55	1.60	15.52	1.63	20.29	1.60		
19.55	1.60			23.78	1.60	16.10	1.62	28.50	1.58		
25.53	1.60			28.50	1.58	19.55	1.59				
28.50	1.59					25.53	1.59				
						28.50	1.58				

The reproduction, transmission or use of this document or its contents is not permitted without express written authority. Offenders will be liable for damages. All rights, including rights created by patent grant or registration of a utility model or design, are reserved.

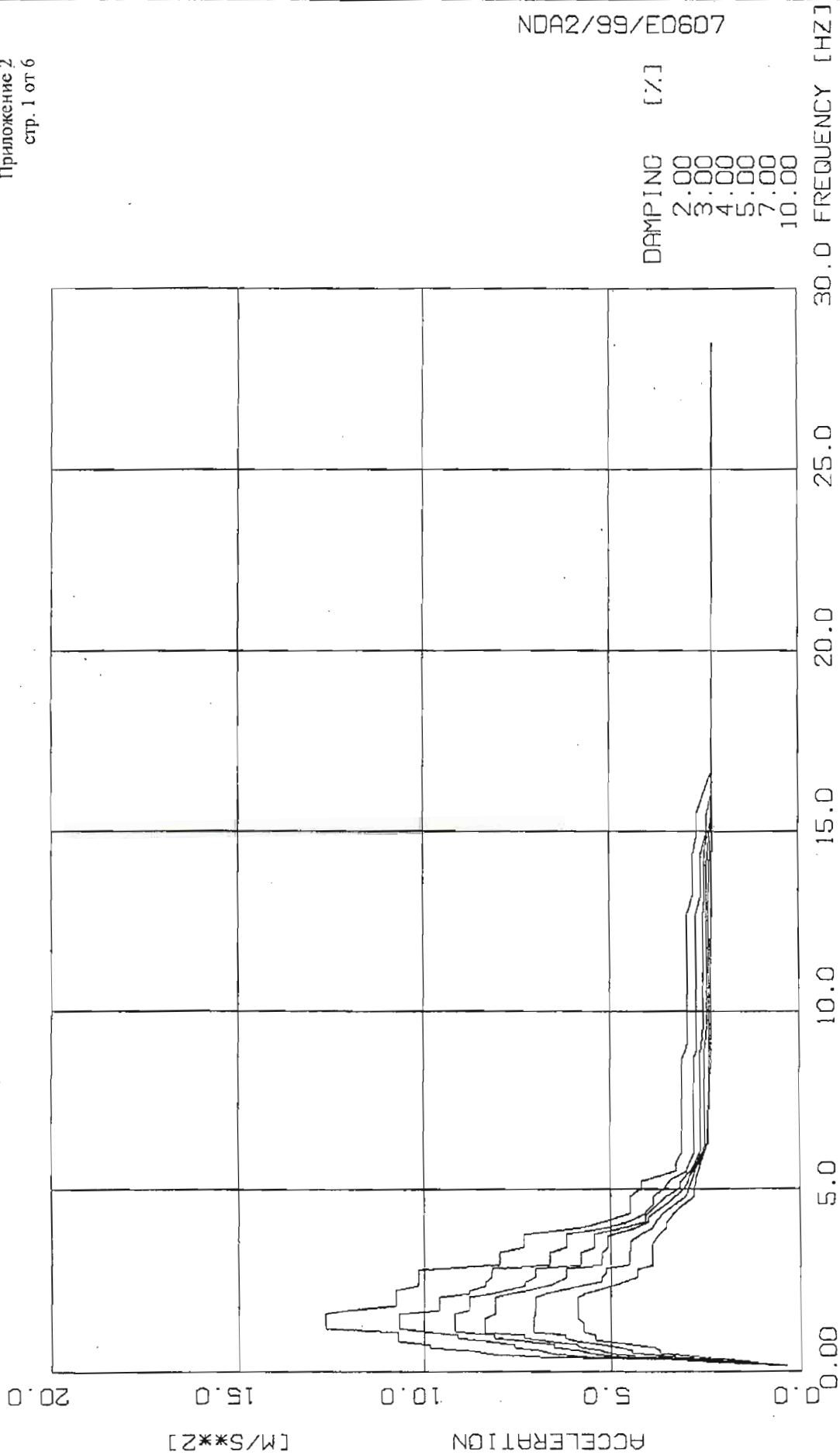

APP. A	7	DESIGN RESPONSE SPECTRA	1999/11/03
		KOZLODUY - REACTOR BUILDING	1148
		ROOM NO. 119/1.119/2.119/3.135,133/1.128/1.	1
		128/2.134, ALL OTHER ON THIS LEVEL	.00 M
			SIEMENS AG
			DYNRES 3.0-C

NDA2/99/E0607

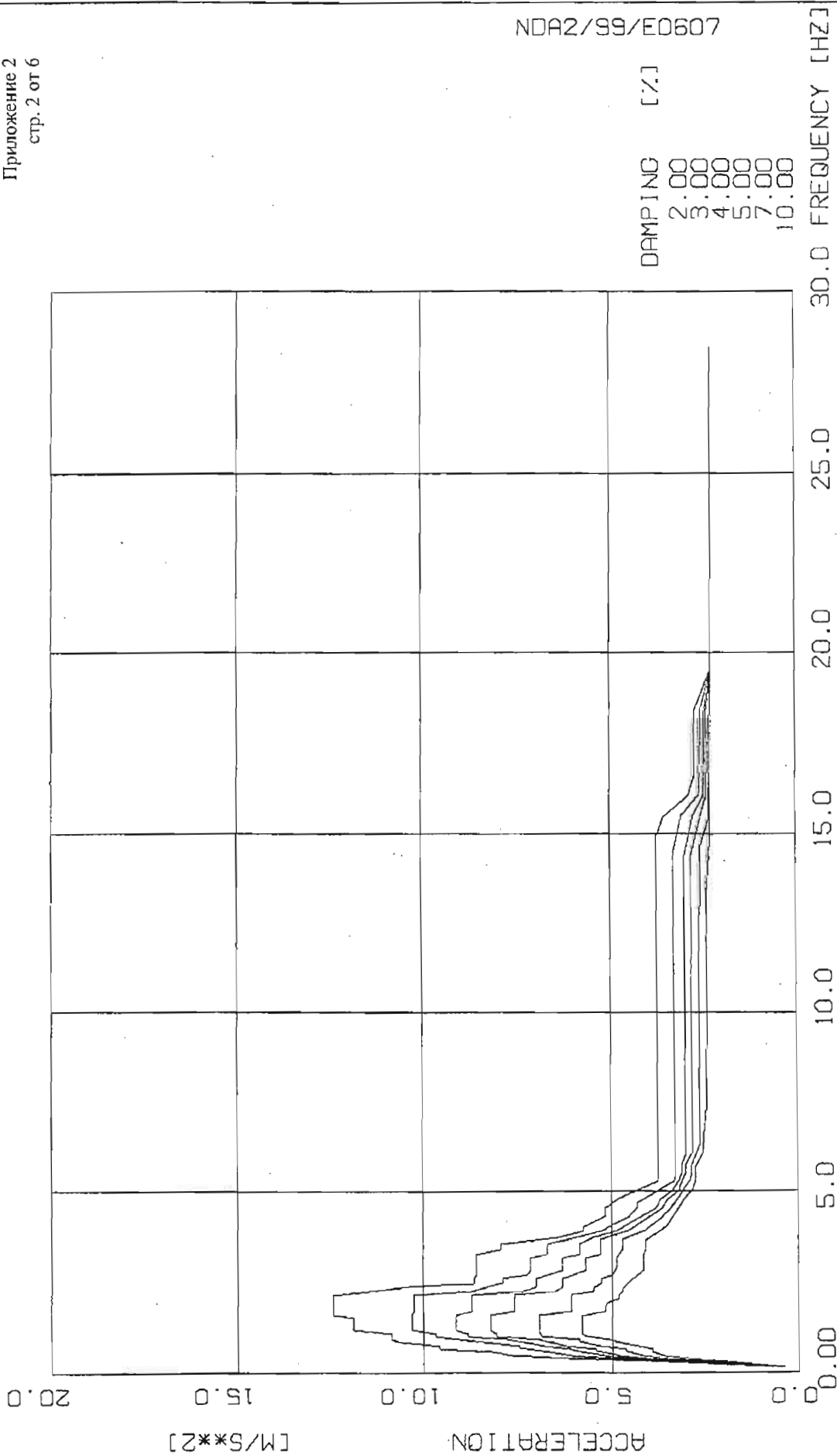

DAMPING [%]
 2.00
 3.00
 4.00
 5.00
 7.00
 10.00

APP. A	8	DESIGN RESPONSE SPECTRA	NODE	1148	1999/11/03
		KOZLODUY - REACTOR BUILDING	DIRECTION	2	SIEMENS AG
		ROOM NO. 119/1.119/2.119/3.135.133/1.128/1. 128/2.134, ALL OTHER ON THIS LEVEL	ELEVATION	.00 M	DYNRES 3.0-C

NDA2/99/E0607

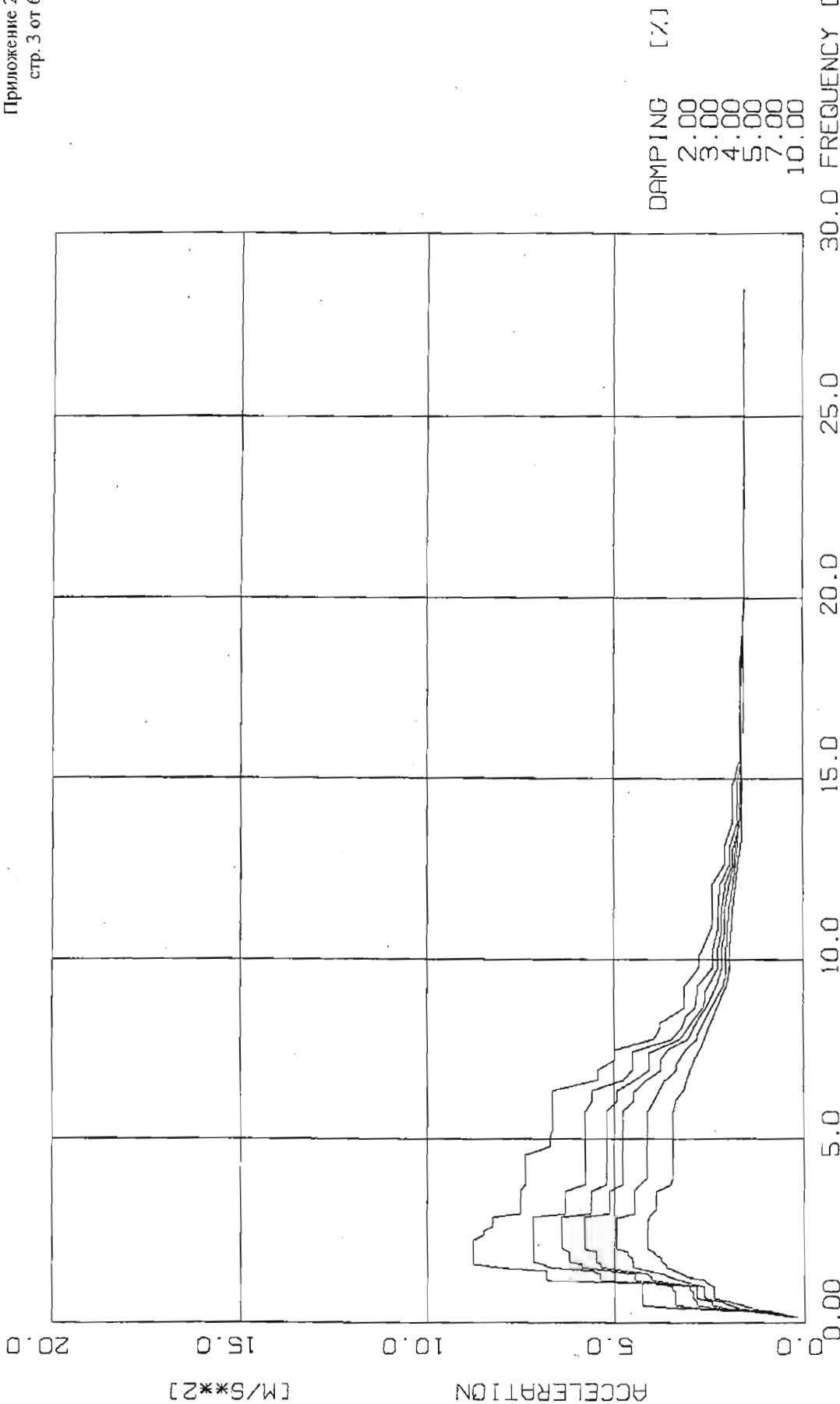

APP. A	9	DESIGN RESPONSE SPECTRA	NODE	1148	1999/11/03
		KOZLODUY - REACTOR BUILDING	DIRECTION	3	SIEMENS AG
		ROOM NO. 119/1,119/2,119/3,135,133/1,128/1,	ELEVATION	.00 M	DYNRES 3.0-C
		128/2,134, ALL OTHER ON THIS LEVEL			

Handling restricted

Приложение 2

стр.4 от 6

DESIGN RESPONSE SPECTRA
 KOZLODUY - REACTOR BUILDING
 ROOM NO. 119/1,119/2,119/3,135,133/1,128/1,
 128/2,134, ALL OTHER ON THIS LEVEL

NODE 1148
 DIRECTION 1
 ELEVATION .00 M

D= 2.00 %		D= 3.00 %		D= 4.00 %		D= 5.00 %		D= 7.00 %		D=10.00 %	
FREQ	ACCEL	FREQ	ACCEL	FREQ	ACCEL	FREQ	ACCEL	FREQ	ACCEL	FREQ	ACCEL
0.17	0.44	0.17	0.43	0.17	0.42	0.17	0.41	0.17	0.40	0.17	0.42
0.26	2.24	0.26	2.00	0.26	1.79	0.26	1.62	0.26	1.36	0.26	1.13
0.34	3.44	0.34	3.00	0.34	2.65	0.34	2.38	0.34	2.01	0.34	1.79
0.43	6.93	0.43	5.64	0.43	4.75	0.43	4.12	0.43	3.32	0.43	2.73
0.51	8.17	0.51	6.51	0.51	5.45	0.51	4.90	0.53	4.47	0.53	3.73
0.60	8.81	0.60	6.95	0.60	5.89	0.60	5.29	0.60	4.47	0.60	3.73
0.68	9.87	0.68	7.60	0.68	6.54	0.68	5.82	0.68	4.80	0.68	3.86
0.77	9.87	0.77	7.60	0.77	6.54	0.77	5.92	0.77	5.26	0.88	5.43
0.85	10.71	0.85	8.38	0.85	7.37	0.85	6.78	0.85	5.93	1.02	5.43
1.11	10.71	0.94	9.10	0.94	8.11	0.94	7.35	0.94	6.23	1.11	5.73
1.19	12.66	1.02	9.10	1.02	8.11	1.02	7.35	1.02	6.23	1.36	5.73
1.61	12.66	1.19	10.68	1.11	9.17	1.11	8.38	1.11	7.07	1.48	5.89
1.73	12.04	1.61	10.68	1.61	9.17	1.50	8.38	1.50	7.07	2.07	5.89
1.84	10.77	1.73	9.60	1.73	8.78	1.61	8.09	1.61	7.02	2.19	5.70
2.30	10.77	2.07	9.60	2.07	8.78	2.07	8.09	2.07	7.02	2.30	5.34
2.42	10.17	2.19	8.79	2.19	8.20	2.19	7.66	2.19	6.74	2.42	4.93
2.87	10.17	2.27	8.79	2.30	7.75	2.30	7.18	2.30	6.31	2.65	4.31
2.99	7.96	2.42	8.36	2.42	7.32	2.42	6.66	2.42	5.75	2.85	4.31
3.34	7.96	2.53	8.36	2.52	7.32	2.53	6.43	2.53	5.23	2.99	3.92
3.45	7.33	2.65	8.19	2.65	7.03	2.65	6.21	2.65	5.23	3.54	3.92
3.79	7.33	2.76	8.19	2.88	7.03	2.88	6.21	2.76	5.13	3.79	3.72
3.97	5.80	2.88	8.18	2.99	5.81	2.99	5.24	2.88	5.13	3.97	3.56
4.14	5.16	2.99	6.64	3.34	5.81	3.34	5.24	2.99	4.52	4.07	3.56
4.37	4.48	3.34	6.64	3.45	5.45	3.45	5.08	3.32	4.52	4.37	3.35
4.83	4.48	3.45	6.21	3.79	5.45	3.74	5.08	3.45	4.49	4.60	3.11
5.06	4.20	3.79	6.21	3.97	4.64	3.97	4.33	3.62	4.49	4.83	2.84
5.24	4.20	3.97	5.08	4.14	4.09	4.14	4.01	3.79	4.24	5.06	2.83
5.52	3.29	4.14	4.54	4.26	4.09	4.25	4.01	3.97	3.92	5.29	2.78
5.75	3.29	4.37	4.09	4.83	3.55	4.60	3.57	4.14	3.80	5.33	2.78
6.04	3.13	4.60	3.90	5.06	3.19	5.06	3.07	4.37	3.63	6.32	2.47
8.63	3.13	4.83	3.90	5.19	3.19	5.29	2.96	4.60	3.35	6.67	2.47
8.91	3.04	5.06	3.58	5.52	2.92	5.35	2.96	4.83	3.04	8.91	2.37
9.20	3.00	5.29	3.42	6.04	2.67	5.75	2.74	5.06	2.96	11.97	2.37
12.65	3.00	5.52	3.00	6.32	2.65	6.04	2.59	5.29	2.88	14.40	2.33
13.22	2.82	5.59	3.00	8.88	2.65	6.32	2.54	5.52	2.79	28.50	2.30
14.37	2.82	6.04	2.82	9.78	2.57	8.89	2.54	5.75	2.69		
14.95	2.72	8.63	2.82	12.65	2.57	9.77	2.48	6.32	2.44		
15.52	2.72	8.91	2.75	13.22	2.52	14.15	2.48	7.34	2.44		
16.67	2.34	8.93	2.75	13.80	2.52	15.52	2.33	8.05	2.41		
17.25	2.34	9.78	2.74	14.37	2.51	16.67	2.33	13.54	2.41		
28.50	2.30	12.65	2.74	14.48	2.51	17.52	2.33	15.52	2.33		
		13.22	2.61	15.52	2.33	28.50	2.30	28.50	2.30		
		14.37	2.61	17.25	2.33						
		14.95	2.46	17.83	2.33						
		15.46	2.46	28.50	2.30						
		16.10	2.34								
		17.25	2.34								
		28.50	2.30								

The reproduction, transmission or use of this document or its contents is not permitted without express written authority. Offenders will be liable for damages. All rights, including rights created by patent grant or registration of a utility model or design, are reserved.

Handling restricted

Приложение 2

стр.5 от 6

DESIGN RESPONSE SPECTRA
 KOZLODUY - REACTOR BUILDING
 ROOM NO. 119/1,119/2,119/3,135,133/1,128/1,
 128/2,134, ALL OTHER ON THIS LEVEL

NODE 1148
 DIRECTION 2
 ELEVATION .00 M

D= 2.00 %		D= 3.00 %		D= 4.00 %		D= 5.00 %		D= 7.00 %		D=10.00 %	
FREQ	ACCEL	FREQ	ACCEL	FREQ	ACCEL	FREQ	ACCEL	FREQ	ACCEL	FREQ	ACCEL
0.17	0.42	0.17	0.41	0.17	0.40	0.17	0.40	0.17	0.39	0.17	0.38
0.34	4.00	0.26	1.96	0.26	1.80	0.26	1.67	0.26	1.47	0.26	1.27
0.43	6.20	0.34	3.20	0.34	2.72	0.34	2.45	0.34	2.15	0.34	1.89
0.51	7.68	0.43	5.05	0.43	4.52	0.43	4.11	0.43	3.51	0.43	2.96
0.60	8.20	0.51	6.13	0.51	5.25	0.51	4.79	0.51	4.17	0.51	3.61
0.68	9.58	0.60	6.69	0.60	5.87	0.62	5.45	0.62	4.65	0.60	3.92
0.77	9.58	0.72	7.50	0.68	6.15	0.68	5.45	0.68	4.65	0.68	3.92
0.85	10.60	0.77	7.50	0.77	6.82	0.77	6.26	0.77	5.35	0.85	4.82
0.94	10.87	0.85	8.41	0.85	7.38	0.85	6.67	0.89	5.89	0.94	5.08
1.11	10.87	1.02	9.68	0.94	7.82	0.94	6.95	0.94	5.89	1.02	5.69
1.19	11.90	1.11	9.68	1.02	8.81	1.02	8.06	1.02	6.89	1.11	5.80
1.53	11.90	1.19	10.31	1.11	8.81	1.11	8.06	1.11	6.95	1.59	5.80
1.62	12.45	1.61	10.31	1.19	9.13	1.19	8.21	1.60	6.95	1.73	5.20
2.19	12.45	1.73	10.27	1.61	9.13	1.61	8.21	1.73	6.09	1.84	5.20
2.30	11.47	2.19	10.27	1.73	8.72	1.73	7.59	2.19	6.09	1.96	5.17
2.42	10.40	2.30	8.72	2.19	8.72	2.19	7.59	2.30	5.51	2.07	4.83
2.53	8.64	2.42	8.31	2.30	7.37	2.30	6.52	2.39	5.51	2.19	4.83
2.65	8.64	2.53	7.88	2.42	7.04	2.42	6.32	2.53	5.29	2.30	4.73
2.76	8.59	2.65	7.88	2.65	7.04	2.65	6.32	2.65	5.29	2.37	4.73
3.34	8.59	2.76	7.26	2.88	6.32	2.88	5.69	2.76	4.98	2.65	4.43
3.45	7.93	2.88	7.19	3.22	6.32	3.22	5.69	2.99	4.87	2.88	4.15
3.62	7.93	3.22	7.19	3.34	5.86	3.34	5.31	3.22	4.87	3.31	4.15
3.79	6.45	3.34	6.74	3.62	5.86	3.74	5.31	3.45	4.72	3.45	4.10
3.97	5.76	3.45	6.71	3.79	5.50	3.97	4.57	3.73	4.72	3.73	4.10
4.09	5.76	3.62	6.71	3.97	4.88	4.37	3.97	3.97	4.11	3.97	3.68
4.37	5.18	3.79	5.93	4.37	4.21	4.60	3.60	4.37	3.61	4.14	3.47
4.60	5.18	3.97	5.27	4.60	3.78	4.83	3.44	4.60	3.37	4.60	3.17
4.83	4.83	4.14	5.01	4.83	3.67	5.06	3.14	4.83	3.18	4.83	3.02
5.06	4.28	4.37	4.52	5.06	3.31	5.13	3.14	5.29	2.89	5.06	2.79
5.29	3.75	4.60	4.30	5.29	3.16	5.52	2.98	5.52	2.82	5.29	2.71
14.90	3.75	4.72	4.30	5.52	3.09	5.75	2.98	5.75	2.82	5.67	2.71
15.52	3.53	5.06	3.70	5.75	3.09	6.04	2.82	6.32	2.60	6.04	2.56
16.10	2.87	5.29	3.29	6.04	2.98	6.32	2.79	12.65	2.60	7.19	2.44
16.67	2.69	5.52	3.27	14.37	2.98	14.37	2.79	13.22	2.54	8.34	2.42
18.40	2.69	14.53	3.27	15.52	2.76	14.95	2.69	14.63	2.54	8.91	2.41
19.55	2.27	15.52	3.06	16.10	2.45	15.52	2.55	15.52	2.32	9.20	2.40
21.55	2.27	16.10	2.57	16.45	2.45	16.10	2.38	18.26	2.32	12.65	2.40
28.50	2.25	16.55	2.57	17.25	2.44	18.40	2.38	20.48	2.26	13.22	2.38
		17.25	2.53	18.40	2.44	19.55	2.26	28.50	2.25	13.44	2.38
		18.40	2.53	19.55	2.26	20.52	2.26			15.01	2.29
		19.55	2.26	21.17	2.26	28.50	2.25			16.78	2.28
		22.03	2.26	28.50	2.25					28.50	2.26
		28.50	2.25								

The reproduction, transmission or use of this document or its contents is not permitted without express written authority. Offenders will be liable for damages. All rights, including rights created by patent grant or registration of a utility model or design, are reserved.

Handling restricted

Приложение 2
стр.6 от 6

DESIGN RESPONSE SPECTRA
 KOZLODUY - REACTOR BUILDING
 ROOM NO. 119/1,119/2,119/3,135,133/1,128/1,
 128/2,134, ALL OTHER ON THIS LEVEL

NODE 1148
 DIRECTION 3
 ELEVATION .00 M

D= 2.00 %		D= 3.00 %		D= 4.00 %		D= 5.00 %		D= 7.00 %		D=10.00 %	
FREQ	ACCEL	FREQ	ACCEL	FREQ	ACCEL	FREQ	ACCEL	FREQ	ACCEL	FREQ	ACCEL
0.17	0.23	0.17	0.22	0.17	0.21	0.17	0.20	0.17	0.20	0.17	0.20
0.26	1.01	0.26	0.92	0.26	0.85	0.26	0.78	0.26	0.69	0.26	0.59
0.34	1.64	0.34	1.46	0.34	1.32	0.34	1.21	0.34	1.03	0.34	0.87
0.43	3.36	0.43	2.76	0.43	2.34	0.43	2.06	0.43	1.71	0.43	1.41
0.51	4.28	0.51	3.40	0.51	2.83	0.51	2.44	0.51	1.95	0.51	1.62
1.11	4.28	0.85	3.40	0.60	2.83	0.60	2.44	0.60	2.18	0.60	1.98
1.19	6.84	0.94	3.47	0.70	2.92	0.71	2.84	0.68	2.54	0.70	2.40
1.45	6.84	1.02	3.47	0.85	2.92	1.02	2.84	0.77	2.66	1.02	2.40
1.53	8.16	1.11	3.94	0.94	3.00	1.11	3.42	1.02	2.66	1.11	2.51
1.62	8.80	1.19	5.39	1.02	3.00	1.20	4.03	1.11	2.99	1.19	2.64
2.29	8.80	1.36	5.39	1.11	3.68	1.28	4.03	1.28	3.54	1.28	3.05
2.42	8.51	1.45	5.57	1.19	4.47	1.36	4.13	1.36	3.72	1.36	3.22
2.53	8.51	1.53	6.75	1.36	4.47	1.53	5.37	1.45	4.10	1.45	3.38
2.65	8.26	1.62	6.93	1.45	5.10	1.62	5.37	1.53	4.52	1.53	3.64
2.88	8.26	1.70	7.21	1.53	5.89	1.70	5.49	1.62	4.52	1.62	3.64
2.99	7.54	2.04	7.21	1.62	5.89	1.96	5.49	1.70	4.54	1.70	3.76
3.62	7.54	2.13	7.22	1.70	6.21	2.04	5.81	1.79	4.54	1.79	3.76
3.79	7.41	2.88	7.22	1.96	6.21	2.88	5.81	1.87	4.65	1.87	3.88
4.60	7.41	2.99	6.34	2.05	6.43	2.99	5.13	1.96	4.65	1.96	3.96
4.83	6.73	3.62	6.34	2.88	6.43	3.62	5.13	2.04	4.96	2.04	4.13
5.06	6.73	3.79	5.78	2.99	5.63	3.79	4.77	2.86	4.96	2.76	4.13
5.29	6.66	5.75	5.78	3.62	5.63	5.75	4.77	2.99	4.46	2.88	4.06
6.04	6.66	6.04	5.61	3.79	5.21	6.04	4.48	3.62	4.46	3.11	3.88
6.32	6.66	6.32	5.61	5.75	5.21	6.31	4.48	3.97	4.12	3.59	3.88
6.61	5.45	6.61	4.75	6.04	4.94	6.61	4.16	5.75	4.12	3.79	3.51
6.90	5.45	6.90	4.52	6.32	4.94	6.90	3.75	6.04	3.94	3.97	3.46
7.19	4.99	7.39	4.52	6.61	4.46	7.19	3.75	6.32	3.81	5.75	3.46
7.45	4.99	7.76	3.46	6.90	4.07	7.47	3.54	6.61	3.65	6.04	3.36
7.76	3.94	8.05	3.21	7.38	4.07	7.76	3.04	6.90	3.36	6.32	3.18
8.05	3.79	8.34	3.13	7.76	3.26	8.05	2.90	7.06	3.36	6.61	3.08
8.20	3.79	8.63	2.85	8.34	2.84	8.34	2.74	7.47	3.08	7.19	2.88
8.63	3.13	8.68	2.85	8.63	2.64	8.63	2.57	7.76	2.80	7.47	2.71
9.20	3.13	9.20	2.79	8.91	2.61	9.20	2.31	7.87	2.80	7.76	2.62
9.77	2.75	9.77	2.38	9.06	2.61	9.77	2.16	8.63	2.45	8.05	2.52
10.09	2.75	10.33	2.38	9.77	2.25	10.35	2.16	9.20	2.12	8.63	2.29
10.92	2.42	10.92	2.25	10.35	2.25	10.92	2.08	9.77	2.04	8.91	2.17
12.07	2.42	11.50	2.25	10.92	2.16	11.50	2.08	10.35	2.04	9.20	2.04
12.65	2.08	12.07	2.21	11.50	2.16	12.07	1.98	11.48	1.97	9.77	1.93
13.16	2.08	12.65	1.96	12.07	2.08	12.65	1.84	12.07	1.88	10.45	1.93
13.80	1.87	13.10	1.96	12.65	1.87	13.22	1.78	14.37	1.63	11.50	1.86
14.82	1.87	13.80	1.73	13.07	1.87	14.37	1.64	15.52	1.63	12.65	1.74
15.52	1.67	14.95	1.73	13.80	1.69	14.95	1.64	18.05	1.62	13.22	1.66
18.40	1.67	15.52	1.65	14.31	1.69	18.38	1.63	20.70	1.58	15.52	1.62
19.55	1.59	18.40	1.65	16.67	1.64	20.70	1.57	28.50	1.56	16.25	1.62
22.97	1.59	19.55	1.59	18.40	1.64	21.92	1.57			28.50	1.57
28.50	1.57	28.50	1.57	19.55	1.60	28.50	1.56				
				28.50	1.57						

The reproduction, transmission or use of this document or its contents is not permitted without express written authority. Offenders will be liable for damages. All rights, including rights created by patent grant or registration of a utility model or design, are reserved.

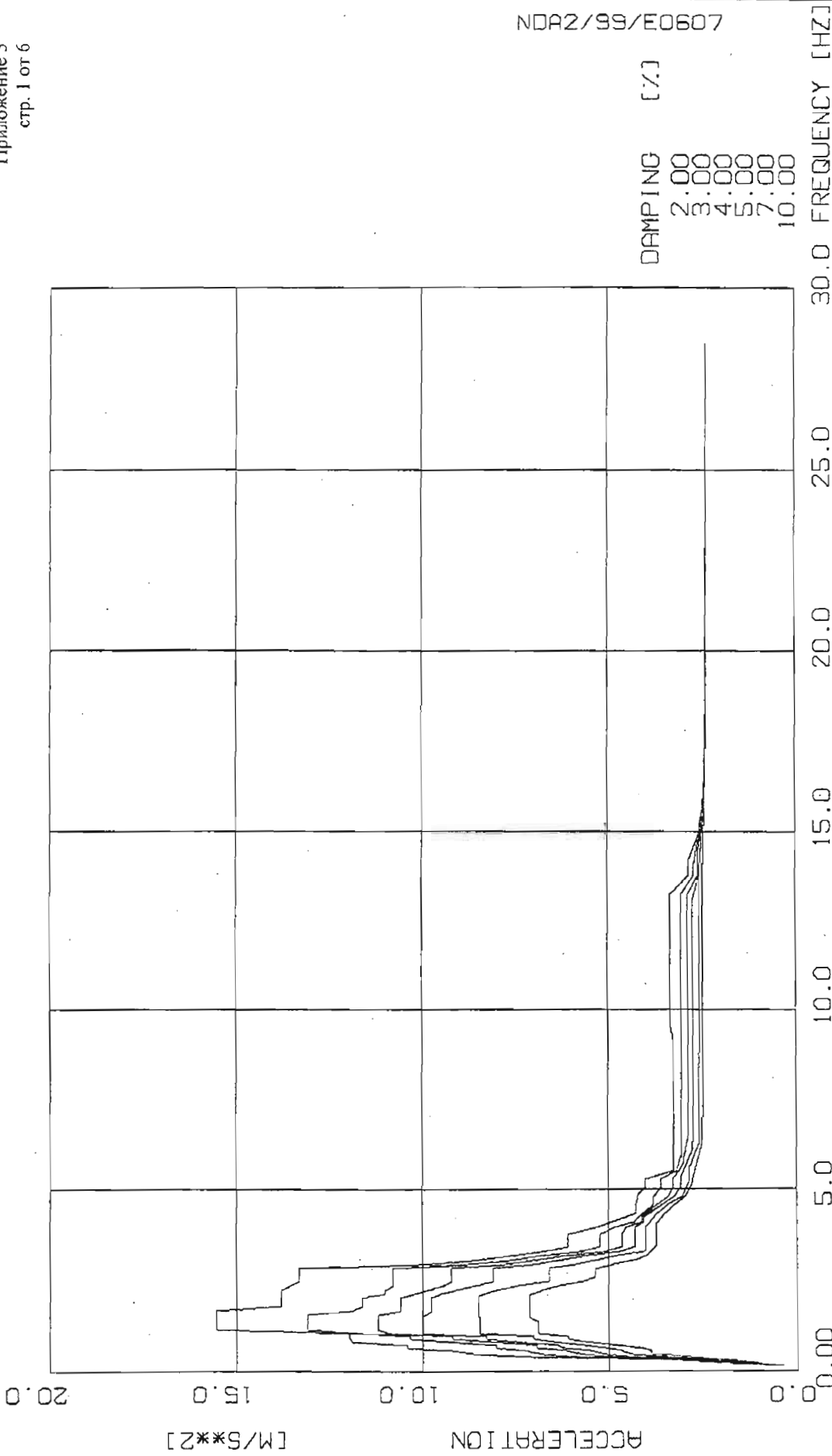

APP. A	25	DESIGN RESPONSE SPECTRA	1999/11/03
		KOZLODUY - REACTOR BUILDING	4108
		ROOM NO. 423,429/1,429/2,429/3,424,407/1,	DIRECTION 1
		407/2,407/3,408/1,408/2,408/3,415/1,415/2,415/3	ELEVATION 13.20 M
			SIEMENS AG
			DYNRES 3.0-C

NDA2/99/E0607

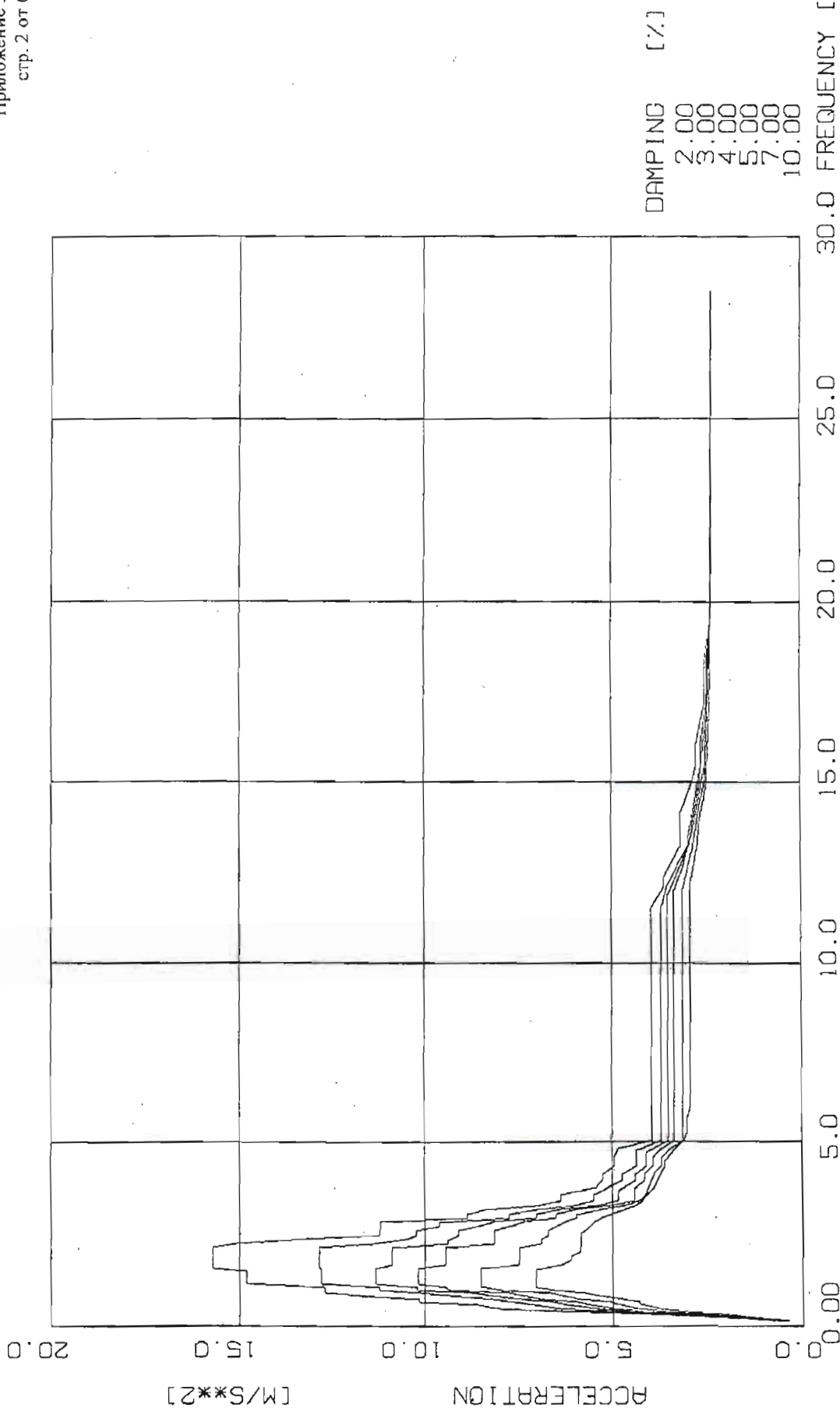

APP. A	26	DESIGN RESPONSE SPECTRA	NODE	4108	1999/11/03
		KOZLODUY - REACTOR BUILDING	DIRECTION	2	SIEMENS AG
		ROOM NO. 423,429/1,429/2,429/3,424,407/1,	ELEVATION	13.20 M	DYNRES 3.D-C
		407/2,407/3,408/1,408/2,408/3,415/1,415/2,415/3			

NDA2/99/E0607

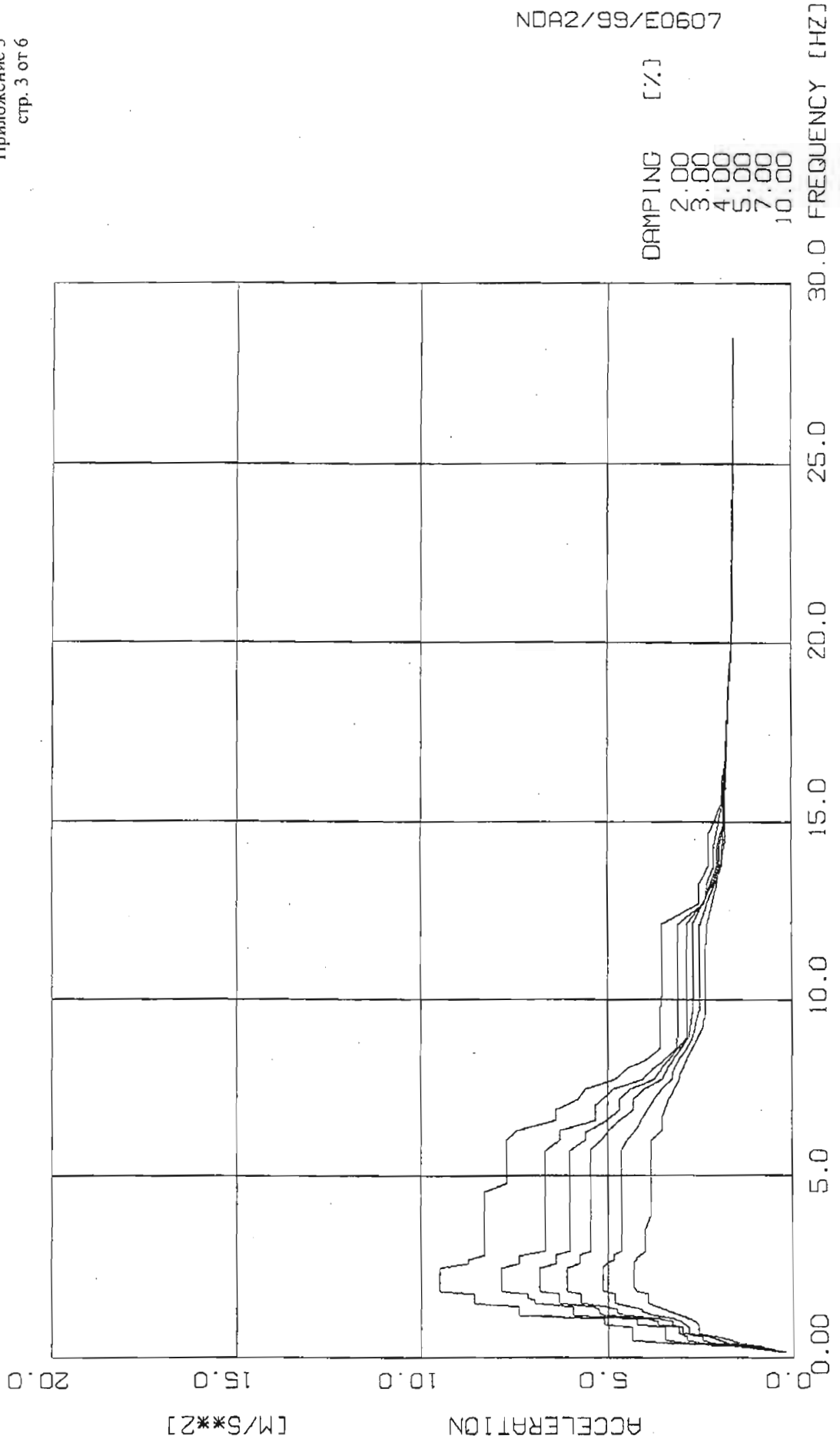

APP. A	27	DESIGN RESPONSE SPECTRA	1999/11/03
		KOZLODUY - REACTOR BUILDING	SIEMENS AG
		ROOM NO. 423.429/1.429/2.429/3.424.407/1,	DYNRES 3.0-C
		407/2.407/3.408/1.408/2.408/3.415/1.415/2.415/3	
		NODE 4108	
		DIRECTION 3	
		ELEVATION 13.20 M	

Handling restricted

Приложение 3
стр.4 от 6

DESIGN RESPONSE SPECTRA
KOZLODUY - REACTOR BUILDING
ROOM NO. 423, 429/1, 429/2, 429/3, 424, 407/1,
407/2, 407/3, 408/1, 408/2, 408/3, 415/1, 415/2, 415/3

NODE 4108
DIRECTION 1
ELEVATION 13.20 M

D= 2.00 %		D= 3.00 %		D= 4.00 %		D= 5.00 %		D= 7.00 %		D=10.00 %	
FREQ	ACCEL	FREQ	ACCEL	FREQ	ACCEL	FREQ	ACCEL	FREQ	ACCEL	FREQ	ACCEL
0.17	0.44	0.17	0.43	0.17	0.42	0.17	0.41	0.17	0.40	0.17	0.43
0.26	2.26	0.26	2.02	0.26	1.81	0.26	1.64	0.26	1.37	0.26	1.16
0.34	3.49	0.34	3.03	0.34	2.68	0.34	2.41	0.34	2.06	0.34	1.85
0.43	7.12	0.43	5.80	0.43	4.90	0.43	4.25	0.43	3.44	0.43	2.84
0.51	8.47	0.51	6.76	0.51	5.67	0.51	5.08	0.51	4.38	0.53	3.90
0.60	9.24	0.60	7.30	0.60	6.16	0.60	5.53	0.60	4.67	0.60	3.90
0.68	10.41	0.68	8.05	0.68	6.96	0.68	6.19	0.68	5.10	0.68	4.12
0.77	10.41	0.77	8.05	0.77	6.96	0.77	6.37	0.77	5.67	0.85	5.67
0.85	11.90	0.85	9.33	0.85	8.18	0.85	7.52	0.85	6.50	0.94	6.08
0.94	11.96	0.94	10.36	0.94	9.21	0.94	8.29	0.94	7.02	1.02	6.08
1.11	11.96	1.02	10.36	1.02	9.21	1.02	8.29	1.02	7.02	1.11	6.89
1.19	15.52	1.11	11.61	1.11	10.87	1.11	10.01	1.11	8.49	1.45	6.89
1.72	15.52	1.19	13.08	1.19	11.20	1.57	10.01	1.45	8.49	1.53	7.13
1.84	13.77	1.61	13.08	1.61	11.20	1.73	9.79	1.53	8.52	2.17	7.13
2.30	13.77	1.73	11.94	1.73	10.60	2.07	9.79	2.13	8.52	2.30	6.80
2.53	13.31	1.84	11.61	2.07	10.60	2.19	9.51	2.30	8.03	2.42	6.33
2.88	13.31	2.07	11.61	2.42	9.44	2.30	9.12	2.42	7.44	2.53	5.69
2.99	10.10	2.19	11.01	2.53	9.24	2.42	8.59	2.53	6.61	2.65	5.36
3.11	8.69	2.30	11.01	2.88	9.24	2.53	8.11	2.88	6.61	2.87	5.36
3.22	7.67	2.42	10.82	2.99	7.79	2.88	8.11	2.99	5.90	2.99	4.87
3.34	6.83	2.88	10.82	3.22	6.11	2.99	7.03	3.22	4.75	3.11	4.33
3.45	6.09	2.99	8.79	3.34	5.14	3.22	5.55	3.34	4.05	3.22	4.00
3.79	6.09	3.11	7.71	3.45	4.64	3.34	4.69	3.45	4.01	3.45	3.76
3.97	5.34	3.22	6.82	3.79	4.64	3.45	4.31	3.97	4.01	3.62	3.73
4.37	4.27	3.34	5.79	3.97	4.53	3.97	4.31	4.14	3.90	4.05	3.73
4.60	4.27	3.45	5.23	4.14	4.13	4.14	4.07	4.37	3.71	4.37	3.49
4.83	4.22	3.79	5.23	4.28	4.13	4.25	4.07	4.60	3.41	4.60	3.25
5.06	4.03	3.97	4.84	4.83	3.40	4.60	3.59	4.83	3.03	4.83	2.96
5.29	4.03	4.14	4.31	5.06	3.31	4.83	3.24	5.29	2.86	5.06	2.82
5.52	3.26	4.37	4.11	5.29	3.31	5.06	3.10	5.61	2.86	5.29	2.78
8.92	3.26	4.60	3.80	5.52	3.11	5.36	3.10	6.04	2.69	5.31	2.78
9.50	3.36	4.77	3.80	5.75	3.00	6.04	2.81	6.32	2.60	6.32	2.52
13.22	3.36	5.06	3.60	5.88	3.00	6.61	2.75	8.73	2.60	6.95	2.52
13.80	2.86	5.29	3.60	6.61	2.88	13.13	2.75	9.77	2.56	8.05	2.49
14.23	2.86	5.52	3.19	13.22	2.88	13.80	2.60	14.11	2.56	14.11	2.49
14.95	2.58	6.04	3.06	13.80	2.63	14.55	2.60	16.67	2.42	17.25	2.41
15.52	2.50	13.22	3.06	14.61	2.63	15.52	2.47	17.25	2.42	28.50	2.39
16.67	2.45	13.80	2.74	15.52	2.47	17.25	2.42	28.50	2.39		
28.50	2.40	14.11	2.74	17.25	2.43	28.50	2.39				
		16.10	2.43	28.50	2.39						
		17.25	2.43								
		28.50	2.39								

The reproduction, transmission or use of this document or its contents is not permitted without express written authority. Offenders will be liable for damages. All rights, including rights created by patent grant or registration of a utility model or design, are reserved.

Handling restricted

Приложение 3

стр.5 от 6

DESIGN RESPONSE SPECTRA
 KOZLODUY - REACTOR BUILDING
 ROOM NO. 423,429/1,429/2,429/3,424,407/1,
 407/2,407/3,408/1,408/2,408/3,415/1,415/2,415/3

NODE 4108
 DIRECTION 2
 ELEVATION 13.20 M

D= 2.00 %		D= 3.00 %		D= 4.00 %		D= 5.00 %		D= 7.00 %		D=10.00 %	
FREQ	ACCEL	FREQ	ACCEL	FREQ	ACCEL	FREQ	ACCEL	FREQ	ACCEL	FREQ	ACCEL
0.17	0.42	0.17	0.41	0.17	0.41	0.17	0.40	0.17	0.39	0.17	0.38
0.34	4.06	0.26	1.99	0.26	1.83	0.26	1.70	0.26	1.50	0.26	1.31
0.43	6.35	0.34	3.24	0.34	2.75	0.34	2.50	0.34	2.19	0.34	1.93
0.51	8.02	0.43	5.19	0.43	4.65	0.43	4.23	0.43	3.61	0.43	3.04
0.60	8.60	0.51	6.42	0.51	5.45	0.51	4.98	0.51	4.35	0.51	3.79
0.68	10.16	0.60	7.08	0.60	6.22	0.60	5.60	0.60	4.81	0.63	4.30
0.77	10.16	0.77	8.19	0.68	6.58	0.68	5.93	0.68	5.07	0.68	4.30
0.85	11.78	0.85	9.33	0.77	7.46	0.77	6.85	0.77	5.86	0.77	4.75
0.94	12.72	0.94	10.14	0.85	8.19	0.85	7.40	0.85	6.36	0.85	5.36
1.02	12.72	1.02	11.24	0.94	8.76	0.94	7.79	0.94	6.67	0.94	5.74
1.11	12.76	1.11	11.26	1.02	10.21	1.02	9.32	1.02	8.00	1.02	6.57
1.19	14.81	1.19	12.81	1.11	10.21	1.11	9.45	1.13	8.51	1.11	7.02
1.53	14.81	1.53	12.81	1.19	11.33	1.19	10.19	1.61	8.51	1.59	7.02
1.62	15.69	1.62	12.87	1.61	11.33	1.61	10.19	1.73	7.49	1.73	6.35
2.19	15.69	2.19	12.87	1.73	10.89	1.73	9.43	2.19	7.49	1.84	6.09
2.30	15.06	2.30	11.40	2.19	10.89	2.19	9.43	2.30	6.91	1.95	6.09
2.42	13.24	2.42	10.53	2.30	9.40	2.30	8.15	2.42	6.91	2.07	5.87
2.53	11.24	2.53	10.24	2.39	9.40	2.41	8.15	2.53	6.73	2.19	5.87
2.65	11.24	2.65	10.24	2.53	9.11	2.53	8.13	2.64	6.73	2.30	5.84
2.76	11.21	2.76	9.62	2.65	9.11	2.65	8.13	2.88	6.25	2.58	5.84
2.88	11.21	2.86	9.62	2.76	8.64	2.76	7.78	2.99	5.95	2.76	5.61
2.99	8.87	2.99	7.75	2.88	8.16	2.88	7.36	3.06	5.95	2.88	5.46
3.11	8.87	3.11	7.75	2.99	7.03	2.99	6.51	3.22	5.27	2.99	5.28
3.22	8.40	3.22	6.99	3.11	7.03	3.11	6.51	3.34	4.67	3.11	5.04
3.34	7.05	3.34	6.01	3.22	6.37	3.22	5.91	3.45	4.34	3.22	4.68
3.45	6.39	3.45	5.49	3.34	5.42	3.34	5.07	3.62	4.16	3.34	4.41
3.62	6.39	3.62	5.49	3.45	4.86	3.45	4.44	4.14	3.92	3.45	4.22
3.79	5.41	3.97	4.76	3.72	4.86	3.77	4.44	4.37	3.72	3.79	3.91
3.97	5.26	4.14	4.76	3.97	4.41	3.97	4.17	4.59	3.72	4.14	3.72
4.14	5.26	4.37	4.39	4.14	4.41	4.14	4.17	4.83	3.48	4.37	3.62
4.37	4.94	4.78	4.39	4.37	4.12	4.37	3.94	5.06	3.15	4.46	3.62
4.60	4.94	5.06	3.71	4.72	4.12	4.60	3.94	11.99	3.15	4.83	3.35
4.83	4.86	11.50	3.71	5.06	3.52	4.83	3.70	12.65	2.99	5.06	3.12
5.06	3.96	12.07	3.55	11.84	3.52	5.06	3.37	13.22	2.86	5.29	3.05
11.50	3.96	12.65	3.28	13.22	2.97	11.92	3.37	13.32	2.86	5.65	3.05
12.07	3.64	13.22	2.99	13.80	2.89	12.65	3.11	14.37	2.69	6.04	2.93
12.33	3.64	13.50	2.99	13.90	2.89	13.80	2.85	14.95	2.57	11.50	2.93
13.22	3.18	14.95	2.76	14.95	2.69	14.37	2.76	15.98	2.51	12.07	2.93
14.17	3.18	15.52	2.65	16.10	2.59	15.52	2.56	19.55	2.37	12.18	2.93
14.95	2.90	16.10	2.65	16.67	2.51	16.10	2.56	28.50	2.37	13.22	2.75
15.52	2.77	17.25	2.49	17.25	2.46	16.67	2.49			13.80	2.69
16.07	2.77	18.40	2.49	18.40	2.46	17.46	2.49			13.90	2.69
17.25	2.54	19.55	2.38	19.55	2.37	19.55	2.38			14.95	2.52
18.40	2.54	23.11	2.38	23.11	2.37	28.50	2.37			16.67	2.43
19.55	2.38	28.50	2.37	28.50	2.37					17.52	2.41
23.11	2.38									28.50	2.38
28.50	2.37										

The reproduction, transmission or use of this document or its contents is not permitted without express written authority. Offenders will be liable for damages. All rights, including rights created by patent grant or registration of a utility model or design, are reserved.

Handling restricted

DESIGN RESPONSE SPECTRA
 KOZLODUY - REACTOR BUILDING
 ROOM NO. 423,429/1,429/2,429/3,424,407/1,
 407/2,407/3,408/1,408/2,408/3,415/1,415/2,415/3

NODE 4108
 DIRECTION 3
 ELEVATION 13.20 M

D= 2.00 %		D= 3.00 %		D= 4.00 %		D= 5.00 %		D= 7.00 %		D=10.00 %	
FREQ	ACCEL	FREQ	ACCEL	FREQ	ACCEL	FREQ	ACCEL	FREQ	ACCEL	FREQ	ACCEL
0.17	0.23	0.17	0.22	0.17	0.21	0.17	0.20	0.17	0.20	0.17	0.21
0.26	1.01	0.26	0.92	0.26	0.85	0.26	0.78	0.26	0.69	0.26	0.59
0.34	1.64	0.34	1.47	0.34	1.33	0.34	1.22	0.34	1.05	0.34	0.88
0.43	3.44	0.43	2.83	0.43	2.40	0.43	2.13	0.43	1.76	0.43	1.46
0.51	4.38	0.51	3.47	0.51	2.88	0.51	2.48	0.60	2.27	0.51	1.65
0.85	4.38	0.85	3.47	0.60	2.88	0.60	2.48	0.71	2.83	0.60	2.07
0.94	5.12	0.94	4.26	0.70	3.11	0.70	3.02	0.85	2.83	0.70	2.56
1.11	5.12	1.02	4.26	0.85	3.11	0.85	3.02	1.02	3.03	0.94	2.56
1.19	7.33	1.11	4.30	0.94	3.69	0.94	3.30	1.11	3.23	1.02	2.66
1.45	7.33	1.19	5.91	1.02	3.69	1.02	3.30	1.19	3.80	1.11	2.77
1.54	8.56	1.45	5.91	1.11	3.95	1.11	3.63	1.31	4.13	1.19	3.08
1.79	8.56	1.53	6.93	1.19	5.10	1.19	4.57	1.36	4.13	1.28	3.31
1.87	9.50	1.62	6.93	1.28	5.24	1.28	4.76	1.45	4.43	1.53	3.93
2.53	9.50	1.70	7.12	1.36	5.24	1.36	4.76	1.53	4.83	1.79	3.93
2.65	8.71	1.79	7.12	1.45	5.37	1.45	5.05	1.79	4.83	1.87	4.27
2.76	8.71	1.87	7.83	1.53	6.27	1.53	5.71	1.87	5.13	1.96	4.34
2.88	8.29	2.53	7.83	1.79	6.27	1.79	5.71	2.53	5.13	2.65	4.34
4.60	8.29	2.65	7.34	1.87	6.79	1.87	6.07	2.65	5.03	2.76	4.26
4.83	7.68	2.86	7.34	2.53	6.79	2.53	6.07	2.76	4.84	2.81	4.26
6.04	7.68	2.99	6.65	2.65	6.35	2.65	5.73	2.87	4.84	2.99	4.01
6.32	7.40	5.75	6.65	2.88	6.35	2.88	5.73	2.99	4.65	3.58	4.01
6.61	6.34	6.04	6.24	2.99	5.98	2.99	5.45	5.75	4.65	3.97	3.86
6.90	6.34	6.32	6.24	5.75	5.98	5.75	5.45	6.04	4.50	5.98	3.86
7.19	5.76	6.61	5.33	6.04	5.57	6.04	5.16	6.32	4.28	6.32	3.56
7.47	5.58	7.04	5.33	6.28	5.57	6.32	4.99	6.61	4.12	6.61	3.55
7.76	4.77	7.47	4.86	6.61	5.03	6.61	4.70	7.19	3.76	6.70	3.55
8.05	4.50	7.76	4.05	6.90	4.71	6.90	4.33	7.47	3.55	7.19	3.36
8.34	3.94	8.05	3.78	7.19	4.71	7.19	4.33	7.76	3.26	7.47	3.21
8.63	3.60	8.34	3.45	7.47	4.40	7.47	4.06	7.93	3.26	7.76	3.05
9.78	3.60	8.63	3.16	7.76	3.74	7.76	3.52	8.34	3.06	7.85	3.05
10.35	3.55	9.20	3.12	8.05	3.55	8.05	3.40	8.63	2.86	8.34	2.85
12.07	3.55	12.07	3.12	8.91	2.89	8.34	3.23	8.91	2.72	8.91	2.56
12.65	2.52	12.65	2.40	9.20	2.85	8.91	2.84	9.77	2.52	9.20	2.43
13.22	2.52	13.22	2.32	12.07	2.85	9.77	2.69	12.00	2.52	9.77	2.37
13.80	2.27	13.80	2.12	12.65	2.41	12.07	2.69	12.65	2.30	11.50	2.37
14.68	2.27	14.37	2.12	13.80	2.03	13.22	2.15	13.22	2.09	12.07	2.32
15.52	1.93	15.52	1.89	14.37	2.03	13.80	1.97	13.80	1.89	13.22	2.04
16.10	1.93	16.10	1.89	14.95	1.87	14.37	1.97	14.37	1.89	14.37	1.85
16.67	1.84	16.67	1.82	16.05	1.87	14.95	1.84	15.52	1.83	15.52	1.81
17.25	1.81	18.40	1.73	18.40	1.72	16.16	1.84	16.27	1.82	15.86	1.81
18.40	1.78	19.93	1.64	19.92	1.64	18.40	1.71	19.55	1.65	19.55	1.66
20.07	1.65	28.50	1.60	28.50	1.60	19.94	1.64	28.50	1.61	23.11	1.60
28.50	1.61					28.50	1.60			28.50	1.59

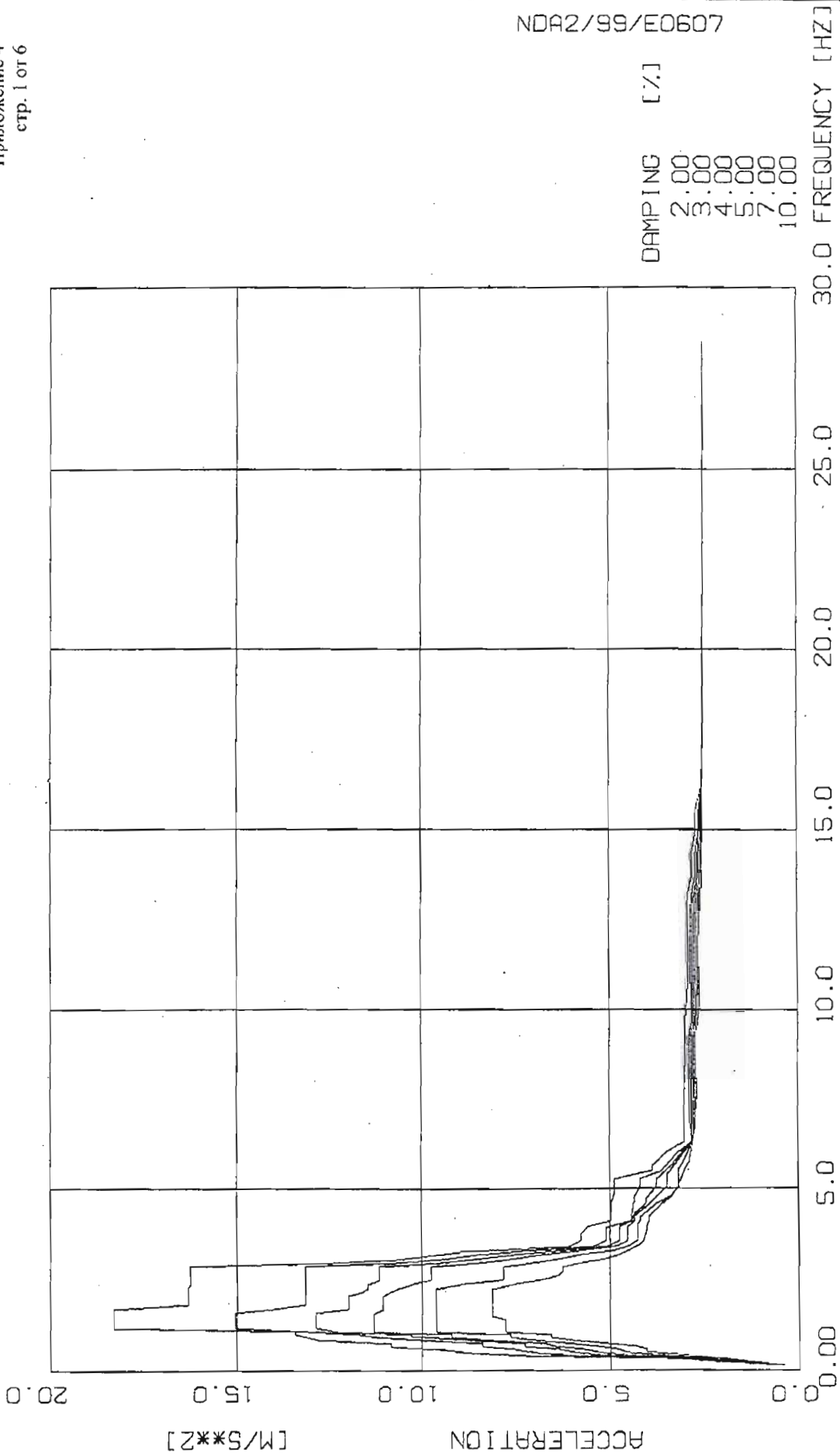

APP. A	52	DESIGN RESPONSE SPECTRA	NODE	7202	1999/11/03
		KOZLODUY - REACTOR BUILDING	DIRECTION	1	SIEMENS AG
		ROOM NO. 734.732.739.738.725.0502/1.2.726/1.2	ELEVATION	24.60 M	DYNRES 3.0-C
		ALL OTHER ON THIS LEVEL			

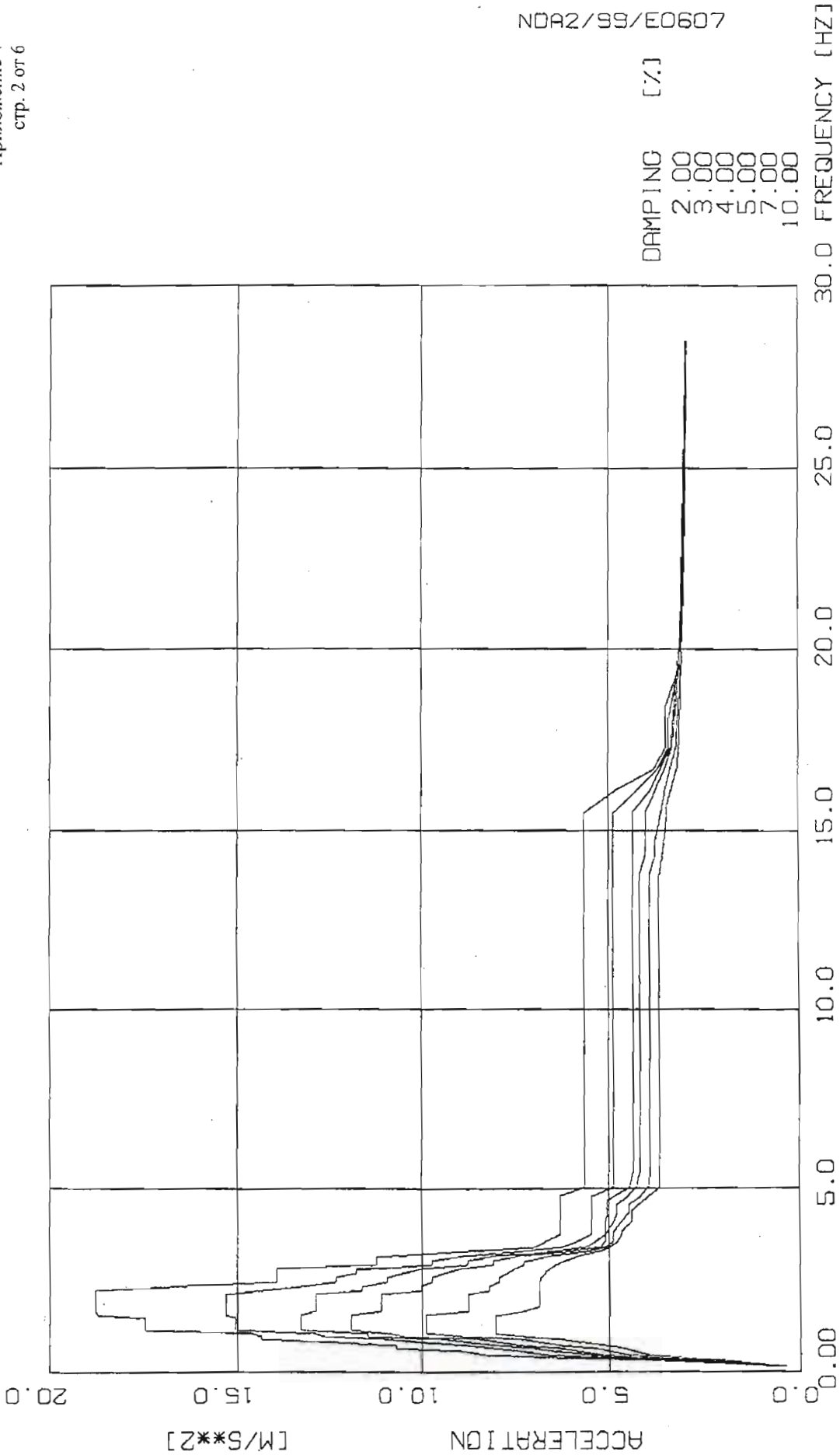

DAMPING [%]
2.00
3.00
4.00
5.00
7.00
10.00

APP. A	53	DESIGN RESPONSE SPECTRA	NODE	7202	1999/11/03
		KOZLODUY - REACTOR BUILDING	DIRECTION	2	SIEMENS AG
		ROOM NO. 734.732.739.738.725.G502/1.2.726/1.2	ELEVATION	24.60 M	DYNRES 3.0-C
		ALL OTHER ON THIS LEVEL			

NDA2/99/E0607

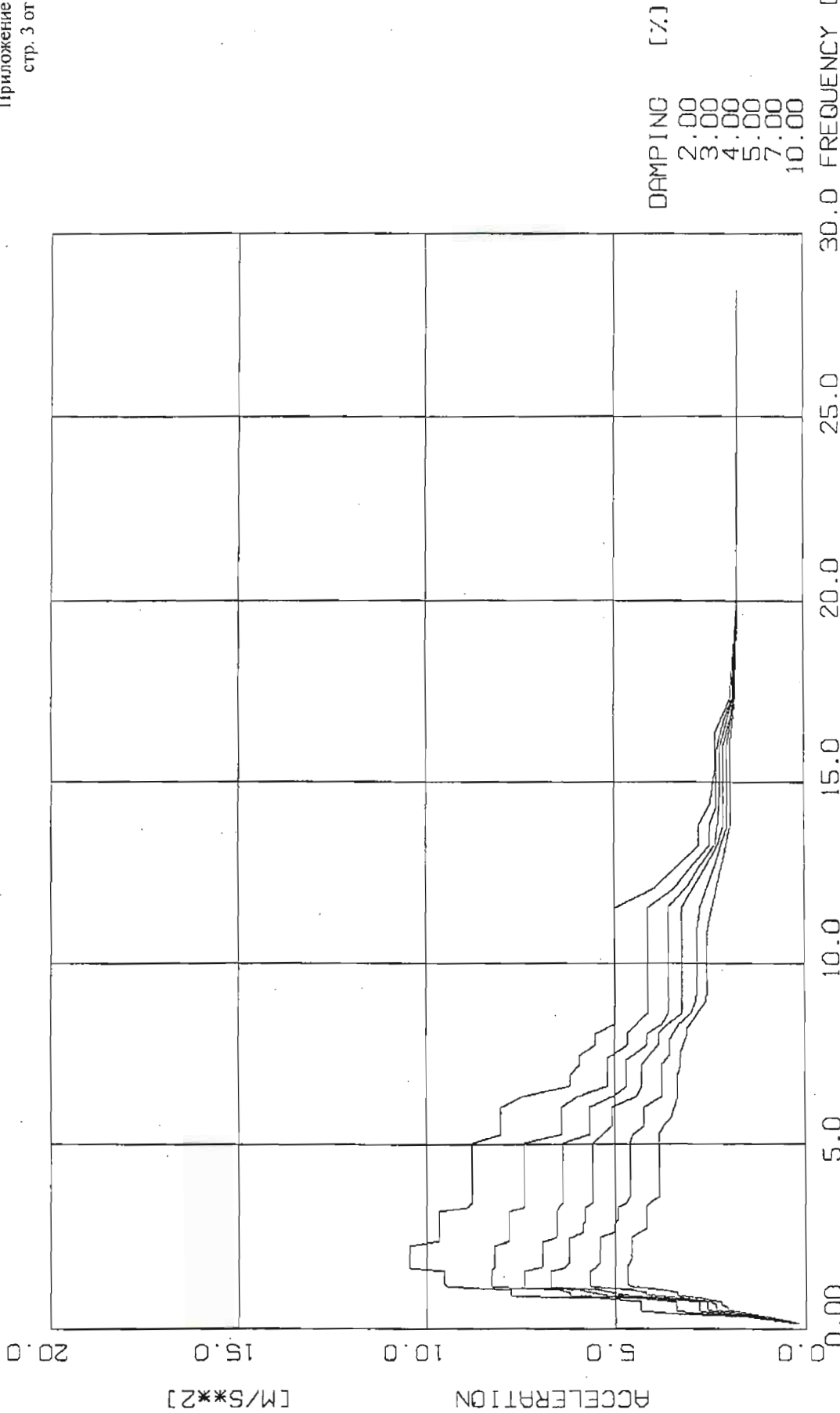

APP. A	54	DESIGN RESPONSE SPECTRA	NODE	7202	1999/11/03
		KOZLODUY - REACTOR BUILDING	DIRECTION	3	SIEMENS AG
		ROOM NO. 734.732.739.738.725.6502/1.2.726/1.2	ELEVATION	24.60 M	DYNRES 3.0-C
		ALL OTHER ON THIS LEVEL			

Handling restricted

Приложение 4
стр.4 от 6

DESIGN RESPONSE SPECTRA
 KOZLODUY - REACTOR BUILDING
 ROOM NO. 734,732,739,738,725,G502/1,2,726/1,2
 ALL OTHER ON THIS LEVEL

NODE 7202
 DIRECTION 1
 ELEVATION 24.60 M

D= 2.00 %		D= 3.00 %		D= 4.00 %		D= 5.00 %		D= 7.00 %		D=10.00 %	
FREQ	ACCEL	FREQ	ACCEL	FREQ	ACCEL	FREQ	ACCEL	FREQ	ACCEL	FREQ	ACCEL
0.17	0.45	0.17	0.44	0.17	0.43	0.17	0.42	0.17	0.41	0.17	0.44
0.26	2.28	0.26	2.04	0.26	1.83	0.26	1.66	0.26	1.39	0.26	1.18
0.34	3.52	0.34	3.06	0.34	2.71	0.34	2.43	0.34	2.11	0.34	1.89
0.43	7.26	0.43	5.93	0.43	5.01	0.43	4.35	0.43	3.54	0.43	2.93
0.51	8.70	0.51	6.96	0.51	5.84	0.51	5.22	0.51	4.51	0.53	4.04
0.60	9.58	0.60	7.57	0.60	6.37	0.60	5.72	0.60	4.83	0.60	4.04
0.68	10.85	0.68	8.40	0.68	7.28	0.68	6.48	0.68	5.35	0.68	4.32
0.77	10.85	0.77	8.40	0.77	7.28	0.77	6.73	0.77	5.99	0.85	6.04
0.85	12.82	0.85	10.06	0.85	8.82	0.85	8.11	0.85	6.99	0.94	6.59
1.02	13.44	0.94	11.23	0.96	10.29	0.95	9.21	0.94	7.68	1.02	6.59
1.11	13.44	1.02	11.70	1.02	10.29	1.02	9.21	1.02	7.68	1.11	7.80
1.20	18.32	1.11	13.11	1.11	12.29	1.11	11.32	1.11	9.61	1.45	7.80
1.73	18.32	1.19	15.05	1.19	12.87	1.59	11.32	1.45	9.61	1.54	8.14
1.84	16.31	1.61	15.05	1.61	12.87	1.73	11.05	1.53	9.62	2.25	8.14
2.30	16.31	1.73	14.00	1.73	11.98	2.07	11.05	2.07	9.62	2.42	7.50
2.42	16.25	1.84	13.14	2.07	11.98	2.19	10.88	2.19	9.61	2.53	6.84
2.88	16.25	2.88	13.14	2.19	11.62	2.30	10.64	2.25	9.61	2.65	6.37
2.99	12.39	2.99	10.72	2.30	11.46	2.42	10.21	2.42	8.83	2.76	6.27
3.11	10.69	3.11	9.46	2.38	11.46	2.53	9.74	2.53	7.86	2.88	6.27
3.34	8.77	3.22	8.53	2.53	11.15	2.88	9.74	2.88	7.86	2.99	5.74
3.45	6.13	3.34	7.35	2.88	11.15	2.99	8.47	2.99	7.04	3.11	5.14
3.62	5.79	3.45	5.44	2.99	9.48	3.11	7.67	3.11	6.40	3.22	4.73
3.79	5.79	3.62	5.10	3.22	7.58	3.22	6.82	3.22	5.75	3.45	4.27
3.97	5.61	3.95	5.10	3.34	6.46	3.34	5.83	3.34	4.95	3.62	4.10
4.14	4.97	4.14	4.47	3.45	5.07	3.45	4.84	3.45	4.50	3.65	4.10
4.60	4.97	4.78	4.37	3.62	4.75	3.62	4.55	3.62	4.28	3.97	4.02
4.83	4.90	5.06	4.22	3.97	4.75	3.97	4.55	3.97	4.28	4.14	3.98
5.06	4.88	5.29	4.22	4.14	4.44	4.14	4.36	4.14	4.19	4.22	3.98
5.29	4.88	5.52	3.61	4.37	4.32	4.26	4.36	4.24	4.19	4.60	3.61
5.52	3.85	6.04	3.16	4.60	4.04	4.60	3.93	4.60	3.76	4.83	3.33
5.68	3.85	6.32	2.84	4.71	4.04	5.06	3.47	4.83	3.36	5.06	3.16
6.04	3.49	6.59	2.83	5.06	3.76	5.40	3.47	5.06	3.16	5.13	3.16
6.32	3.01	6.80	2.89	5.29	3.76	5.75	3.21	5.52	3.16	5.52	3.00
8.35	3.01	9.20	2.89	5.75	3.30	6.32	2.81	5.75	3.06	5.75	2.91
8.91	2.99	9.77	2.80	6.32	2.83	7.32	2.79	6.04	2.91	6.32	2.79
9.78	2.99	13.18	2.80	9.20	2.83	9.20	2.79	6.61	2.75	7.76	2.68
10.92	2.92	13.80	2.71	9.77	2.75	9.77	2.72	7.06	2.73	9.45	2.68
11.50	2.92	14.37	2.71	13.08	2.75	11.50	2.71	9.22	2.73	10.35	2.60
12.65	2.90	14.95	2.63	13.80	2.66	12.65	2.71	10.92	2.64	12.07	2.59
13.22	2.90	15.52	2.63	14.37	2.66	14.37	2.62	12.65	2.64	14.60	2.55
13.80	2.80	16.13	2.55	15.52	2.59	14.95	2.58	14.37	2.58	28.50	2.50
14.37	2.80	17.25	2.52	16.10	2.54	15.52	2.56	20.70	2.49		
14.95	2.69	28.50	2.49	16.28	2.54	17.25	2.52	28.50	2.48		
15.52	2.69			17.25	2.52	28.50	2.49				
16.10	2.56			28.50	2.49						
17.25	2.52										
28.50	2.49										

The reproduction, transmission or use of this document or its contents is not permitted without express written authority. Offenders will be liable for damages. All rights, including rights created by patent grant or registration of a utility model or design, are reserved.

Handling restricted

Приложение 4

стр.5 от 6

DESIGN RESPONSE SPECTRA
 KOZLODUY - REACTOR BUILDING
 ROOM NO. 734, 732, 739, 738, 725, G502/1, 2, 726/1, 2
 ALL OTHER ON THIS LEVEL

NODE 7202
 DIRECTION 2
 ELEVATION 24.60 M

D= 2.00 %		D= 3.00 %		D= 4.00 %		D= 5.00 %		D= 7.00 %		D=10.00 %	
FREQ	ACCEL	FREQ	ACCEL	FREQ	ACCEL	FREQ	ACCEL	FREQ	ACCEL	FREQ	ACCEL
0.17	0.42	0.17	0.42	0.17	0.41	0.17	0.41	0.17	0.40	0.17	0.39
0.34	4.11	0.26	2.02	0.26	1.86	0.26	1.73	0.26	1.53	0.26	1.34
0.43	6.46	0.34	3.28	0.34	2.78	0.34	2.54	0.34	2.23	0.34	1.97
0.51	8.33	0.43	5.31	0.43	4.76	0.43	4.32	0.43	3.69	0.43	3.10
0.60	8.98	0.51	6.68	0.60	6.55	0.51	5.17	0.51	4.53	0.51	3.96
0.68	10.71	0.60	7.45	0.68	7.05	0.60	5.90	0.60	5.07	0.60	4.37
0.77	10.71	0.77	8.82	0.77	8.03	0.68	6.34	0.68	5.44	0.68	4.62
0.85	12.77	0.85	10.23	0.85	8.92	0.77	7.38	0.77	6.32	0.77	5.14
0.94	14.33	0.94	11.04	0.94	9.54	0.85	8.07	0.85	6.95	0.85	5.87
1.02	14.33	1.02	12.63	1.02	11.46	0.94	8.50	0.94	7.41	0.94	6.36
1.11	14.60	1.11	12.88	1.11	11.46	1.02	10.50	1.02	8.96	1.02	7.35
1.19	17.46	1.19	15.05	1.19	13.28	1.11	10.84	1.13	9.91	1.11	8.06
1.53	17.46	1.53	15.05	1.61	13.28	1.19	11.91	1.61	9.91	1.59	8.06
1.62	18.69	1.62	15.30	1.73	12.87	1.61	11.91	1.73	8.76	1.73	7.34
1.70	18.75	2.19	15.30	2.19	12.87	1.73	11.11	2.19	8.76	1.84	6.90
2.30	18.75	2.42	13.04	2.30	11.63	2.19	11.11	2.30	8.21	1.95	6.90
2.42	16.34	2.53	12.32	2.40	11.63	2.30	10.04	2.42	8.21	2.07	6.89
2.53	13.93	2.65	12.32	2.53	10.94	2.42	10.04	2.53	7.99	2.53	6.89
2.88	13.93	2.76	11.76	2.65	10.94	2.53	9.75	2.65	7.99	2.65	6.86
2.99	11.23	2.86	11.76	2.76	10.54	2.65	9.75	2.88	7.56	2.76	6.75
3.21	11.23	2.99	9.74	2.88	10.01	2.76	9.45	2.99	7.30	2.82	6.75
3.34	9.21	3.11	9.74	2.99	8.79	2.88	8.98	3.07	7.30	2.99	6.47
3.45	7.03	3.22	8.88	3.11	8.79	2.99	8.11	3.22	6.57	3.11	6.20
3.62	6.76	3.34	7.58	3.22	8.06	3.11	8.11	3.34	5.60	3.22	5.78
3.79	6.33	3.45	6.28	3.34	6.70	3.22	7.42	3.45	5.11	3.34	5.26
4.83	6.33	3.62	5.86	3.45	5.60	3.34	6.17	3.62	4.91	3.45	4.99
5.06	5.66	3.79	5.47	3.62	5.37	3.45	5.22	3.83	4.91	3.62	4.78
15.52	5.66	4.80	5.47	3.79	5.11	3.62	5.12	4.14	4.66	3.79	4.67
16.10	4.83	5.06	4.87	4.12	5.11	3.78	5.12	4.37	4.49	3.84	4.67
16.67	3.80	15.52	4.87	4.37	5.05	4.14	4.88	4.60	4.49	4.14	4.42
17.25	3.47	16.67	3.69	4.71	5.05	4.37	4.80	4.83	4.15	4.43	4.42
18.40	3.47	17.25	3.39	5.06	4.46	4.60	4.80	5.06	3.97	4.83	3.95
19.55	3.13	18.09	3.39	5.52	4.36	4.83	4.49	5.52	3.92	5.06	3.66
20.27	3.13	19.55	3.13	13.80	4.36	5.06	4.28	13.80	3.92	13.74	3.66
28.50	2.98	28.50	2.97	14.37	4.36	5.52	4.19	14.37	3.75	14.95	3.50
				15.52	4.36	13.80	4.19	14.73	3.75	15.52	3.44
				16.10	3.88	14.37	4.01	16.10	3.51	15.71	3.44
				17.25	3.35	15.50	4.01	17.25	3.22	16.67	3.19
				18.40	3.26	16.67	3.49	19.55	3.09	17.25	3.15
				20.70	3.08	17.25	3.31	23.11	3.00	17.33	3.15
				28.50	2.96	18.40	3.21	28.50	2.94	23.11	2.99
						20.70	3.07			28.50	2.94
						28.50	2.96				

The reproduction, transmission or use of this document or its contents is not permitted without express written authority. Offenders will be liable for damages. All rights, including rights created by patent grant or registration of a utility model or design, are reserved.

Handling restricted

Приложение 4
стр.6 от 6

DESIGN RESPONSE SPECTRA
 KOZLODUY - REACTOR BUILDING
 ROOM NO. 734, 732, 739, 738, 725, G502/1, 2, 726/1, 2
 ALL OTHER ON THIS LEVEL

NODE 7202
 DIRECTION 3
 ELEVATION 24.60 M

D= 2.00 %		D= 3.00 %		D= 4.00 %		D= 5.00 %		D= 7.00 %		D=10.00 %	
FREQ	ACCEL	FREQ	ACCEL	FREQ	ACCEL	FREQ	ACCEL	FREQ	ACCEL	FREQ	ACCEL
0.17	0.25	0.17	0.24	0.17	0.24	0.17	0.23	0.17	0.23	0.17	0.22
0.26	1.06	0.26	0.97	0.26	0.89	0.26	0.83	0.26	0.73	0.26	0.63
0.34	1.56	0.34	1.40	0.34	1.26	0.34	1.16	0.34	0.99	0.34	0.92
0.43	3.40	0.43	2.76	0.43	2.31	0.43	2.02	0.43	1.71	0.43	1.46
0.51	4.35	0.51	3.42	0.51	2.82	0.53	2.63	0.54	2.38	0.54	2.07
0.77	4.35	0.77	3.42	0.77	2.82	0.68	2.63	0.68	2.38	0.60	2.07
0.85	5.42	0.85	4.50	0.85	3.93	0.77	2.67	0.77	2.51	0.68	2.22
0.94	7.75	0.94	6.17	0.94	5.23	0.85	3.65	0.85	3.22	0.77	2.28
1.11	7.75	1.02	6.17	1.02	5.63	0.94	4.67	0.96	4.22	0.85	2.77
1.19	9.47	1.11	6.44	1.11	5.89	1.02	5.12	1.02	4.22	0.94	3.41
1.28	9.54	1.19	8.27	1.19	7.38	1.11	5.39	1.11	4.58	1.02	3.41
1.53	9.54	1.61	8.27	1.61	7.38	1.19	6.69	1.19	5.64	1.11	3.78
1.62	9.57	1.73	8.20	1.73	6.93	1.61	6.69	1.61	5.64	1.19	4.58
1.70	10.49	2.30	8.20	1.84	6.91	1.73	6.31	1.73	5.50	1.28	4.69
2.30	10.49	2.42	7.82	2.38	6.91	1.84	6.21	1.84	5.39	1.73	4.69
2.42	9.69	3.22	7.82	2.53	6.54	2.49	6.21	2.51	5.39	1.96	4.59
3.22	9.69	3.34	7.39	2.65	6.51	2.65	5.85	2.65	5.04	2.53	4.59
3.34	8.92	5.06	7.39	3.22	6.51	2.86	5.85	2.84	5.04	2.76	4.20
3.45	8.80	5.29	6.38	3.34	6.46	2.99	5.77	2.99	4.94	3.34	4.20
5.06	8.80	6.04	6.38	3.45	6.34	3.34	5.77	3.34	4.94	3.45	4.09
5.29	8.01	6.32	5.98	5.06	6.34	3.45	5.58	3.45	4.71	3.62	3.87
6.04	8.01	6.61	5.18	5.29	5.66	5.06	5.58	3.62	4.62	3.79	3.86
6.32	7.42	7.40	5.18	6.04	5.66	5.52	5.08	5.06	4.62	3.97	3.86
6.61	6.14	7.76	4.66	6.32	5.06	6.04	5.08	5.29	4.53	5.29	3.86
6.90	6.14	8.05	4.66	6.61	4.70	6.32	4.44	5.52	4.26	5.52	3.74
7.19	5.91	8.63	4.14	7.35	4.70	6.61	4.32	5.75	4.24	5.75	3.54
7.47	5.91	11.50	4.14	7.76	4.18	7.19	4.32	6.04	4.24	6.04	3.45
7.76	5.51	12.07	3.41	8.05	4.18	7.47	4.09	6.32	3.77	6.32	3.37
8.05	5.51	12.65	2.99	8.34	3.77	7.76	3.88	7.19	3.77	6.90	3.37
8.34	4.99	13.22	2.52	8.63	3.61	8.05	3.88	7.47	3.58	7.19	3.30
11.50	4.99	13.80	2.52	11.50	3.61	8.34	3.59	7.89	3.58	7.47	3.29
12.07	3.94	14.37	2.34	12.07	3.12	8.63	3.25	8.34	3.31	7.54	3.29
13.22	2.81	15.85	2.34	12.65	2.77	11.50	3.25	8.63	3.01	8.05	3.12
13.80	2.81	16.67	2.12	13.22	2.40	13.22	2.32	8.91	2.91	8.17	3.12
14.37	2.53	17.25	1.92	13.80	2.30	13.80	2.16	9.20	2.87	8.91	2.64
15.52	2.36	19.55	1.81	14.95	2.22	15.97	2.16	10.92	2.87	9.20	2.60
16.10	2.36	28.50	1.77	15.99	2.22	16.67	1.98	11.50	2.78	10.85	2.60
16.35	2.36			16.67	2.04	17.25	1.87	12.65	2.39	11.50	2.47
17.25	1.96			17.25	1.89	19.55	1.80	13.80	2.06	12.65	2.22
19.55	1.82			19.55	1.81	20.70	1.79	14.37	2.06	13.80	1.98
28.50	1.77			28.50	1.77	21.17	1.79	14.95	2.05	15.52	1.96
						28.50	1.76	16.01	2.05	16.10	1.95
								16.67	1.94	16.19	1.95
								17.25	1.83	17.25	1.83
								19.27	1.80	18.86	1.80
								28.50	1.77	28.50	1.77

The reproduction, transmission or use of this document or its contents is not permitted without express written authority. Offenders will be liable for damages. All rights, including rights created by patent grant or registration of a utility model or design, are reserved.

/пълно наименование на участника, търговски адрес, телефон и факс, ИН и ИН по ЗДДС/

До
“АЕЦ Козлодуй” ЕАД
гр. Козлодуй

О Ф Е Р Т А

за участие в процедура на договаряне с обявление с предмет:
“Доставка и монтаж на вентилаторни секции на автономни кондиционери тип КТА-10, центробежни, двойно засмукващи с вграден ел. двигател”

УВАЖАЕМИ ГОСПОДА,

След запознаване с всички документи и образци от документацията за участие в процедурата, предлагаме да изпълним настоящата обществена поръчка в съответствие с изискванията на документацията.

Ние сме съгласни валидността на нашата оферта да бъде **90** календарни дни от крайния срок за получаване на оферти и ще остане обвързваща за нас, като може да бъде приета по всяко време преди изтичане на този срок.

До подготвянето на официален договор, тази оферта заедно с писменото приемане от Ваша страна и известие за сключване на договор ще формират обвързващо споразумение между двете страни.

Нашата оферта включва:

1. Техническо предложение

1.1. Концепция за реализиране на дейностите, предмет на обществената поръчка, в зависимост от изискванията на Техническото задание.

1.2. Спецификация за доставка на оборудването, което ще е необходимо за изпълнение на обществената поръчка (**по образец**).

1.3. Декларация, съдържаща информация по Раздел 3 от проекта на договора (общ срок за изпълнение на всички дейности по изпълнение на обществената поръчка, срок за доставка на оборудването за съответния енергоблок и срок за изпълнение на демонтажа на съществуващото оборудване и монтажа и въвеждане в експлоатация на новото оборудването за съответния енергоблок).

1.4. Декларация, съдържаща информация по точка 8.2. от проекта на договора (гаранционният срок на оборудването предмет на доставката и монтажните дейности).

1.5. Декларация по чл.33, ал. 4 от ЗОП (**ако е приложимо**).

1.6. Друга информация, ако Участника смята за необходимо да представи.

2. Ценово предложение

2.1. Ценови таблици (**по образец**).

2.1.1. Ценова таблица за формиране цената за доставка на оборудването.

2.1.2. Ценова таблица за формиране цената на демонтажа на съществуващото оборудване, монтажа и въвеждането в експлоатация на новото оборудването.

2.1.3. Основни показатели за ценообразуване по отделни видове работа и механизация.

2.1.4. Обща цена за изпълнение предмета на поръчката.

2.2. Разделителна ведомост за обема работа и цената, която основния изпълнител и подизпълнителя/ите ще си разпределят (в случай, че има подизпълнители).

2.3. Предложение за изменение и/или допълнение на клаузите на проекта на договор, ако има такива.

ПОДПИС и ПЕЧАТ:

_____ (име и фамилия)

_____ (дата)

_____ (длъжност на управляващия/представяващия участника)

_____ (наименование на участника)

СПЕЦИФИКАЦИЯ

/образец в частта за оборудването/

за участие в процедура на договаряне с обявление с предмет:

“Доставка и монтаж на вентилаторни секции на автономни кондиционери тип КТА-10, центробежни, двойно засмукващи с вграден ел. двигател”

№	Наименование, тип, марка, стандарт и описание на вида и техническите характеристики	Едн. мярка	К-во	Производител	Страна на произход на стокага	Гаранционен срок на оборудването (т.8.2. от проекта на договора)	Срок за отстраняване на дефектите (т. 8.3. от проекта на договора)	Срок за подмяна (т.8.4. от проекта на договора)	Категория по сеизмична устойчивост (съгласно т.2.2. от ТЗ)	Забележка
1	2	3	4	5	6	7	8	9	10	11
1										
2										
n										

ПОДПИС и ПЕЧАТ:

_____ (име и Фамилия)

_____ (дата)

_____ (длъжност на управляващия/представяващия участника)

_____ (наименование на участника)

ЦЕНОВО ПРЕДЛОЖЕНИЕ

за участие в процедура на договаряне с обявление с предмет:
**“Доставка и монтаж на вентилаторни секции на автономни кондиционери тип КТА-10,
 центробежни, двойно засмукващи с вграден ел. двигател”**

1. Ценова таблица за формиране цената за доставка на оборудването

№	Описание	К-во/бр.	Ед. цена	Обща цена
<i>1</i>	<i>2</i>	<i>3</i>	<i>4</i>	<i>5</i>
1				
п				
<i>Обща цена за доставка в лв. без ДДС (цифром и словом)</i>				

2. Ценова таблица за формиране цената на демонтажа на съществуващото оборудване, монтажа и въвеждането в експлоатация на новото оборудването

№	Основание за единична цена	Видове работи	Ед. мярка	К-во	Ед. цена	Обща цена
<i>1</i>	<i>2</i>	<i>3</i>	<i>4</i>	<i>5</i>	<i>6</i>	<i>7</i>
1.						
п						
<i>Обща цена за демонтаж, монтаж и въвеждане в експлоатация на оборудване в лв. без ДДС (цифром и словом)</i>						

3. Основни показатели на ценообразуване

Наименование на показателите	Ставка
1	2
Часова ставка диференцирана по видове работа – лева	
Вид работа Ч.С.=..... ¹ бр х ² /168лв.
Вид работа Ч.С.=..... бр х/168лв.
Допълнителни разходи върху труда – в % от стойността на труда% от ФРЗ
Допълнителни разходи върху механизацията по видове механизация в % от стойността на механизацията:	
Вид механизация допълнителни разходи в %%.
Вид механизация допълнителни разходи в %%.
Цени на машиносмените по видове механизация:	
Вид механизация единична цена на машиносмяналв.
Вид механизация единична цена на машиносмяналв.
Доставно складови разходи – в % от стойността на материалите%
Коефициенти за утежнени условия (ако има такива):	
K1= K2=
Печалба - % върху стойността на СМР ³%

4. **Обща цена (1+2) за изпълнение предмета на поръчката**
 лв. без ДДС (цифром и словом).

ПОДПИС и ПЕЧАТ:

_____ (име и Фамилия)

_____ (дата)

_____ (длъжност на управляващия/представяващия участника)

_____ (наименование на участника)

¹ Попълва се брой минимални работни заплати

² Попълва се размера на минималната работна заплата за страната

³ Други показатели характеризиращи ценообразуването, ако има се дописват

УКАЗАНИЯ

За подготовка на заявлението и на офертата

1. Общи условия

1.1. Редът и условията, при които ще се определи изпълнител на обществената поръчка са съгласно Закона за обществените поръчки (ЗОП). Процедурата за възлагане на обществената поръчка дава равни възможности за участие на всички кандидати/участници, отговарящи на изискванията на възложителя.

1.2. Документацията за участие в процедурата и разясненията по нея се публикуват в Регистъра за обществени поръчки и в Профила на купувача на Интернет адреса, посочен в т. I.1) от обявлението. С публикуването на решение за промяна в Регистъра на обществените поръчки и в Профила на купувача се смята, че всички заинтересовани лица са уведомени.

1.3. Всички образци на декларации, информационен лист и образец на оферта могат да бъдат намерени в Профила на Купувача на Интернет адреса, посочен в т. I.1) от обявлението.

1.4. При изготвяне на заявлението или офертата всеки кандидат или участник трябва да се придържа точно към обявените от възложителя условия.

1.5. Всички разходи по изготвяне и подаване на заявленията и офертите са за сметка на кандидатите/участниците.

1.6. До изтичането на срока за подаване на заявленията или офертите всеки кандидат или участник в процедурата може да промени, допълни или да оттегли заявлението или офертата си.

1.7. Всеки кандидат или участник в процедура за възлагане на обществена поръчка има право да представи само едно заявление и само една оферта.

1.8. Кандидатите/Участниците са длъжни да съблюдават сроковете и условията, посочени в обявлението и документацията за участие в процедурата на договаряне с обявление.

1.9. Кандидатите/Участниците нямат право да използват документ или информация от документацията за участие в процедурата за цели различни от подготовката на заявлението и офертата за срока на подготовката им и до 5 /пет/ години след това.

2. Подготовка на заявлението за участие в процедурата

„Кандидат“ е физическо или юридическо лице, което е подало заявление за участие в процедура на договаряне с обявление, както и техни обединения.

2.1. Всеки кандидат може да подаде заявление за участие в предварителния подбор в срока посочен в т.IV.3.4) от обявлението.

2.2. Заявлението за участие в предварителния подбор трябва да съдържа:

2.2.1. **Списък на документите и информацията съдържащи се в заявлението**, подписан от лице с представителни функции. Документът се представя в оригинал.

2.2.2. **Представяне на кандидата, което включва:**

2.2.2.1. **Единен идентификационен код** по чл. 23 от Закона за търговския регистър, БУЛСТАТ и/или друга идентифицираща информация в съответствие със законодателството на държавата, в която кандидатът е установен, както и адрес, включително електронен, за кореспонденция при провеждането на процедурата.

Документът се изготвя по приложения образец на Информационен лист към настоящата документация, подписва се задължително от лице с представителни функции и се представя в оригинал.

2.2.2.2. **Декларация по чл. 47, ал. 9 от ЗОП** за отсъствие на обстоятелствата по чл. 47, ал. 1, ал. 2, т. 2а и ал. 5 от ЗОП.

Декларацията се подписва и се подава от лицата, представляващи кандидата (по чл. 47, ал. 4 от ЗОП). Документът се изготвя по приложения образец на Декларация към настоящата документация и се представя в оригинал. Кандидатите/Участниците са длъжни в процеса на провеждане на процедурата да уведомяват Възложителя за всички настъпили промени в обстоятелствата в 7-дневен срок от настъпването им.

В декларацията се включва и информация относно публичните регистри, в които се съдържат посочените обстоятелства, или компетентния орган, който съгласно законодателството на държавата, в която кандидатът е установен, е длъжен да предоставя информация за тези обстоятелства служебно на възложителя.

2.2.3. Доказателства за техническите възможности и/или квалификация по чл. 51 от ЗОП, посочени от възложителя в обявлението за обществена поръчка.

2.2.3.1. Списък на доставките и услугите, които са еднакви или сходни (доставка и монтаж на хладилни промишлени машини или отделни възли и компоненти, реконструкции на хладилни промишлени машини с голяма мощност (повече от 15 kW хладилна мощност, с водно охлаждане на кондензаторите) с предмета на обществената поръчка, изпълнени през последните 3 години, считано от датата на подаване на заявлението, с посочване на стойностите, датите и получателите, заедно с доказателство за извършените доставки и услуги.

Списъкът се представя в оригинал и се подписва задължително от лице с представителни функции.

Доказателството за извършените доставки и услуги се предоставя:

2.2.3.1.1. Под формата на удостоверение, издадено от получателя или от компетентен орган.

Удостоверенията се представят заверени с гриф “Вярно с оригинала”, свеж печат и подпис от лице с представителни функции,

или

2.2.3.1.2. Чрез посочване на публичен регистър, в който е публикувана информация за доставката или услугата.

Документът се представя в оригинал, свободен текст, свеж печат и подпис от лице с представителни функции.

2.2.3.2. Списък на техническите лица (ръководен и изпълнителски персонал), включително на тези, отговарящи за контрола на качеството с посочване на имената, информация за притежавано образование, заемана длъжност и квалификационни групи съгласно “Правилник за безопасност и здраве при работа в електрически уредби на електрически и топлофикационни централи и по електрически мрежи” и “Правилник за безопасност при работа в неелектрически уредби на електрически и топлофикационни централи и по топло преносни мрежи и хидротехнически съоръжения”. От списъка следва да е видно, че отговорните ръководители и изпълнители по дейностите, които ще се извършват по наряди притежават минимално изискуемите квалификационни групи съгласно правилниците по (ПБЗР-ЕУ) и (ПБР-НУ).

Списъкът се подписва задължително от лице с представителни функции и се представя в оригинал.

2.2.3.3. Сертификат, издаден от акредитирани институции или агенции за управление на качеството, удостоверяващи съответствието на системата за управление на качеството на кандидата с ISO 9001:2008, с област на приложение, покриващ дейностите по предмета на поръчката.

Документът се представя заверен с гриф “Вярно с оригинала”, свеж печат и подпис на лице с представителни функции.

2.2.4. Декларация по чл.56, ал.1, т.6 от ЗОП за липса на свързаност с друг кандидат в съответствие с чл. 55, ал. 7 от ЗОП, както и за липса на обстоятелство по чл. 8, ал. 8, т. 2 от ЗОП. Документът се изготвя по приложения образец на Декларация към настоящата документация, подписва се задължително от лице с представителни функции и се представя в оригинал.

2.2.5. Декларация по чл.56, ал.1, т.8 от ЗОП за видовете работи от предмета на поръчката, които ще се предложат на подизпълнители и съответстващият на тези работи дял в проценти от стойността на обществената поръчка, и предвидените подизпълнители.

Документът се изготвя по приложения образец на Декларация към настоящата документация, подписва се задължително от лице с представителни функции и се представя в оригинал.

2.2.6. Декларация по чл.56, ал.1, т.12 от ЗОП за приемане на условията в проекта на договора.

Документът се изготвя по приложения образец на Декларация към настоящата документация, подписва се задължително от лице с представителни функции и се представя в оригинал.

2.2.7. Друга информация, съгласно чл.56, ал.1, т.13 от ЗОП.

2.2.7.1. Декларация за подаване на оферта.

Документът се изготвя по приложения образец на Декларация към настоящата документация, подписва се задължително от лице с представителни функции и се представя в оригинал.

2.2.7.2. Декларация от подизпълнителя за съгласие да участва като такъв при изпълнението на обществената поръчка с предмет: “Доставка и монтаж на вентилаторни секции на автономни

кондиционери тип КТА-10, центробежни, двойно засмукващи с вграден ел. двигател”.

Декларацията се подписва задължително от лице с представителни функции и се представя в оригинал.

2.2.7.3. Декларация за извършен оглед и запознаване с обекта.

Документът се изготвя по приложения образец на Декларация към настоящата документация подписва се задължително от лице с представителни функции и се представя в оригинал.

2.2.7.4. Декларация от кандидата за страна на произход и производител на стоката (посочва се производителя и страната на произход на стоката).

Декларацията се подписва задължително от лице с представителни функции и се представя в оригинал.

2.2.7.5. Документ от производителя или от оторизиран представител на производителя, даващ разрешение за продажба (дистрибуция) на оборудването (в случай, че кандидатът не е производител).

Документът се представя заверен с гриф “Вярно с оригинала”, подпис и свеж печат от лице с представителни функции.

2.3. Когато кандидат доказва съответствието си с изискванията за технически възможности и/или квалификация с възможностите на трети лица, освен документите, определени от възложителя за доказване на съответните възможности, кандидатът представя доказателства, че при изпълнението на поръчката ще има на разположение ресурсите на третите лица.

2.4. Когато кандидат в процедурата е обединение:

2.4.1. Към заявлението по т. 2.2.2. се прилага копие на договора за обединение, а когато в договора не е посочено лицето, което представлява кандидатите в обединението – и документ, подписан от лицата в обединението, в който се посочва представляващият.

Документът/ите се представя/т заверен/и с гриф “Вярно с оригинала”, свеж печат и подпис от лице с представителни функции.

2.5. Когато кандидат в процедурата е обединение, което не е юридическо лице:

2.5.1. Документите по т. 2.2.2.1. и т. 2.2.2.2. се представят за всяко физическо или юридическо лице, включено в обединението.

2.5.2. Документите по т. 2.2.3. се представят само за кандидатите, чрез които обединението доказва съответствието си с минималните изисквания посочени в т. III.2.3) от обявлението.

2.6. Когато кандидат в процедура е чуждестранно физическо или юридическо лице или техни обединения, заявлението се подава на български език, документът по т. 2.2.2. се представя в официален превод, а останалите документи, които са на чужд език, се представят и в превод.

2.6. Изисквания за представяне на заявлението.

2.6.1. Всички документи, свързани със заявлението следва да са на български език или да са придружени с превод на български език.

2.6.2. Желателно е заявлението да бъде поставено в папка и подредено по реда, посочен в т.2.2 от настоящите указания. Документите в заявлението да бъдат номерирани (стр. от общ бр. стр.).

2.6.3. Заявлението се представя в запечатан непрозрачен плик от кандидата или от упълномощен от него представител лично или по пощата с препоръчано писмо с обратна разписка на адрес: гр.Козлодуй, “АЕЦ Козлодуй” ЕАД, Централно деловодство. Върху плика кандидатът изписва **“Заявление за участие в процедура на договаряне с обявление с предмет: “Доставка и монтаж на вентилаторни секции на автономни кондиционери тип КТА-10, центробежни, двойно засмукващи с вграден ел. двигател”**, точното си наименование, адрес по регистрация, адрес за кореспонденция, телефон и по възможност факс и електронен адрес.

2.6.4. При приемане на заявлението върху плика се отбелязват поредният номер, датата и часът на получаването и посочените данни се записват във входящ регистър, за което на приносителя се издава документ.

2.6.5. Възложителят не приема заявления, съобщени по телефона или изпратени по факс или електронен път.

2.6.6. При предварителния подбор възложителят няма право да изисква и кандидатът няма право да представя оферта.

2.6.7. Възложителят изпраща писмени покани за участие в договарянето на всички определени

при предварителния подбор кандидати.

3. Подготовка на офертата за участие в процедурата

„Участник“ е физическо или юридическо лице или тяхно обединение, което е представило оферта.

3.1. Оферта за участие в процедура на договаряне с обявление подава кандидат, който е получил писмена покана от Възложителя.

3.2. Участникът представя офертата си в срок, посочен в поканата за участие в договарянето.

3.3. Офертата се изготвя по образца, приложен към документацията за участие в процедурата. Условието в образците от документацията за участие са задължителни за участниците и не могат да бъдат променяни от тях.

3.4. Офертата се представя в писмен вид на хартиен носител.

3.5. Всички разходи по изготвяне и подаване на офертите са за сметка на участниците.

4. Съдържание на офертата и изисквания при изготвянето ѝ

4.1. Офертата на участника съдържа:

Титул на офертата, съдържащ точен списък на документите, които участникът прилага.

Документът се изготвя по приложения образец към настоящата документация и се представя в оригинал.

4.1.1. **“Техническо предложение”, трябва:**

4.1.1.1. Да бъде **изготвено** въз основа на изискванията на техническото задание и образца на офертата.

4.1.1.2. Да **съдържа** документите и информацията, указани в т. 1 от приложения образец на оферта.

4.1.1.2.1. При изготвяне на Концепцията за реализиране на дейностите предмет на обществената поръчка в зависимост от изискванията на Техническото задание – включваща: описание на организацията за изпълнението на дейностите (обем, последователност, обезпеченост и контрол); отговорностите и правомощията на персонала на участника по време на изпълнението на дейностите; изисквания към продуктите, които се влагат и проследимост за влагането им при изпълнение на дейностите; процедура за управление на несъответствията при доставка на елементи и компоненти, и проверки при производството; документи, потвърждаващи контрола на целия процес на изпълнение на дейностите.

4.1.1.2.2. При изготвяне на Спецификацията за доставка на оборудването, което ще е необходимо за изпълнение на обществената поръчка задължително се попълват колоните от 1÷10 от образца на офертата.

4.1.1.2.3. При изготвяне на декларацията съдържаща информация със сроковете за изпълнение на отделните етапи да се вземе предвид, че сроковете започват да текат съгласно изискванията на Раздел 3 от проекта на договора.

4.1.1.2.4. При изготвяне на декларацията съдържаща информация по точка 8.2. от проекта на договора да се вземе предвид, че гаранционните срокове за монтажните дейности не могат да бъдат по-малки от посочените в Наредба №2/31.07.2003 г. за въвеждане в експлоатация на строежите в Р. България и минимални гар. срокове за изпълнени СМР, съоръжения и строителни обекти.

4.1.1.2.5. При изготвяне на декларацията по чл. 33, ал. 4 от ЗОП, следва да се вземе в предвид, че всяка информация, невключена в декларацията подлежи на публикуване в Профила на купувача, съгласно чл. 22б от ЗОП.

4.1.1.2.6. Друга информация, ако Участника смята за необходимо да представи.

4.1.2. **“Ценовото предложение”, трябва:**

4.1.2.1. Да бъде **изготвено и да съдържа** документите и информацията, указани в т. 2 от образца на оферта.

4.1.2.1.1. Да съдържа ценова таблица за формиране цената за доставка на оборудването с попълнена единична и обща цена (в лева без ДДС), формирана при условие на доставка DDP Козлодуй (Incoterm's 2010) с включени всички разходи за доставка до склад на Възложителя, опаковка, транспорт, такси и други дължими суми (**по образец**).

4.1.2.1.2. Да съдържа ценова таблица за формиране цената (в лева без ДДС) на демонтажа на съществуващото оборудване, монтажа и въвеждането в експлоатация на новото оборудване, формирана на база количества и часови ставки, посочени в офертата.

4.1.2.1.3. Да съдържа показатели за ценообразуване систематизирани по вида на дейностите, които ще се изпълняват по отношение на часовите ставки, а за механизацията, според вида на механизацията.

4.1.2.1.4. Да съдържа обща цена (в лева без ДДС), за изпълнение на предмета на поръчката, формирана както сбор от цените за доставка на оборудване, демонтаж на съществуващото оборудване, монтаж и въвеждане в експлоатация на новото оборудване.

4.1.2.1.5. Да съдържа разделителна ведомост за обема работа и цената, която основния изпълнител и подизпълнителя/ите ще си разпределят (в случай, че има подизпълнители).

4.1.3. Разработването на ПОК/ПК, когато се изисква съгласно техническото задание и е включено като етап от Работната програма, не трябва да се остойностява и да бъде етап за плащане.

4.1.4. Посочените в офертата цени подлежат на договаряне, но се фиксират със сключването на договор и остават в сила през време на изпълнението на договора.

4.1.5. Допуснати в офертата аритметични и технически грешки и пропуски в определянето на цената са единствено за сметка на участниците.

4.1.6. Участникът задължително предлага начин на плащане в съответствие с проекта на договор, приложен към настоящата документация.

4.1.7. В случай че има несъгласие с някоя от клаузите на проекта на договора, участника прилага и Предложение за изменение и/или допълнение на клаузите на проекта на договор.

4.2. Офертата и всички документи, които са част от нея, следва да бъдат представени в оригинал или да са заверени, когато са ксерокопия, с гриф "вярно с оригинала", подпис на лицето, представляващо участника и свеж печат.

4.3. Документите и данните в офертата се подписват само от лица с представителни функции, упълномощени за това лица, за което се изисква представяне на нотариално заверено пълномощно за изпълнение на такива функции.

4.4. Всички документи, свързани с офертата следва да са на български език или да са придружени с превод на български език.

4.5. В офертата и приложените документи не се допускат никакви вписвания между редовете, изтривания или корекции, освен ако са заверени с подписа на лицето представляващо участника и свеж печат.

4.6. Желателно е документите в пликове "Предложение за изпълнение на поръчката" и "Предлагана цена" да бъдат поставени в папки и да бъдат номерирани (стр. ... от общ бр. стр. ...).

5. Окомплектоване и подаване на офертата

5.1. Офертата се представя в запечатан непрозрачен плик от участника или от упълномощен от него представител лично или по пощата с препоръчано писмо с обратна разписка (респ. чрез куриерска служба). Върху плика се посочва наименование на участника, адрес за кореспонденция, телефон и по възможност факс и електронен адрес. На плика се записва "Оферта за участие в процедура на договаряне с обявление с предмет: **"Доставка и монтаж на вентилаторни секции на автономни кондиционери тип КТА-10, центробежни, двойно засмукващи с вграден ел. двигател"**.

5.2. Пликът по т. 5.1. съдържа два отделни запечатани, непрозрачни и надписани плика, както следва:

5.2.1. **Плик № 1 с надпис "Предложение за изпълнение на поръчката"**, в който се поставят документите, изброени в т.1 от Образеца на оферта и Титула на офертата.

5.2.2. **Плик № 2 с надпис "Предлагана цена"**, в който се поставят документите, изброени в т. 2 от Образеца на оферта.

5.3. Офертата се изпраща на адрес: гр. Козлодуй, "АЕЦ Козлодуй" ЕАД, Централно деловодство.

5.4. Участникът е длъжен да обезпечи получаването на офертата на указаното място и срок. Разходите за подаване на офертата са за негова сметка. Рискът от забава или загубване на офертата е за участника.

5.5. Възложителят не се ангажира да съдейства за пристигането на офертата на адреса и в срока,

определен от него.

5.6. При приемане на офертата върху плика се отбелязват поредният номер, датата и часът на получаването и посочените данни се записват във входящ регистър, за което на приносителя се издава документ.

5.7. Възложителят не приема за участие в процедурата и връща незабавно на участниците оферти, които са представени след изтичане на крайния срок или в незапечатан, или плик с нарушена цялост.

6. Други

6.1. Поради специфичността и обема на обществената поръчка се **налага** запознаване с предмета на поръчката на място.

За запознаване с обекта и неговото състояние съдействие ще окажат представители на сектор "ЕВКОС", ЕП2 – г-н Младен Николов, тел.: 0973/74551 и г-жа Диана Димитрова, тел.: 0973/74554.

Желаещите трябва предварително да уговорят дата на горепосочените телефони с един от двамата представители. След огледа се попълва Декларация (по образец) за извършен оглед и запознаване със състоянието на обекта, която се представя заедно със заявлението за участие.

7. За всички неуредени въпроси се прилагат разпоредбите на Закона за обществените поръчки и Правилника за прилагането му.

ПРОЕКТ НА ДОГОВОР

№.....

Днес, год., в гр. Козлодуй между:

“АЕЦ Козлодуй” ЕАД, гр. Козлодуй, вписано в търговския регистър към Агенция по вписванията с ЕИК 106513772, представлявано от – Изпълнителен Директор, наричано по-нататък в Договора **ВЪЗЛОЖИТЕЛ**, от една страна, и

“.....”, гр., вписано в търговския регистър към Агенция по вписванията с ЕИК, представлявано от –, наричано по-нататък в Договора **ИЗПЪЛНИТЕЛ**, от друга страна и на основание чл. 41 и следващите /част втора, глава трета, раздел шести/ от Закона за обществените поръчки, във връзка с Решение №/..... год. на Изпълнителния директор на “АЕЦ Козлодуй” ЕАД за класиране на офертата и определяне на изпълнител на обществената поръчка с предмет: “**Доставка и монтаж на вентилаторни секции на автономни кондиционери тип КТА-10, центробежни, двойно засмукващи с вграден ел. двигател**”, се сключи настоящият договор за следното:

1. ПРЕДМЕТ НА ДОГОВОРА

1.1. **ВЪЗЛОЖИТЕЛЯТ** възлага и заплаща, а **ИЗПЪЛНИТЕЛЯТ** приема да изпълни **доставка и монтаж на вентилаторни секции на автономни кондиционери тип КТА-10, центробежни, двойно засмукващи с вграден ел. двигател**, съгласно Приложение № 2 – Техническо задание № 2015.30.ВКО.UV.T3.1335 на **ВЪЗЛОЖИТЕЛЯ**, Приложение № 3 – Концепция за изпълнение на дейностите на **ИЗПЪЛНИТЕЛЯ**, Приложение № 4 – Спецификация за доставка на оборудване на **ИЗПЪЛНИТЕЛЯ** и Приложение № 5 – Ценово предложение на **ИЗПЪЛНИТЕЛЯ**, неразделни части от настоящия договор.

1.2. Дейността по т.1.1 включва следните два етапа:

1.2.1. Доставка, демонтаж на съществуващо оборудване и монтаж и въвеждане в експлоатация на новото оборудване на 5 ЕБ;

1.2.2. Доставка, демонтаж на съществуващо оборудване и монтаж и въвеждане в експлоатация на новото оборудване на 6 ЕБ.

2. ЦЕНА И НАЧИН НА ПЛАЩАНЕ

2.1. Цената на настоящия договор е в размер на (словом:) лева без ДДС, в това число:

2.1.1. Цената за доставка на оборудването е в размер на (словом:) лева без ДДС при условие на доставка DDP АЕЦ Козлодуй, съгласно INCOTERMS 2010;

2.1.2. Цената за демонтажа на съществуващото оборудване, монтажа и въвеждането в експлоатация на новото оборудване е в размер на (словом:) лева без ДДС.

2.2. Посочените в Приложение № 5 – Ценово предложение на **ИЗПЪЛНИТЕЛЯ** единични цени са твърди, фиксират се със сключването на настоящия договор и остават в сила през време на изпълнението на договора.

2.3. Посочените общи цени в Приложение № 5 – Ценово предложение на **ИЗПЪЛНИТЕЛЯ** са пределни. Доказват се по време на изпълнение на договора, на база отчетни документи, които са двустранно подписани.

2.4. Цената по т.2.1. е пределна и валидна до пълното изпълнение на договора.

2.5. **ВЪЗЛОЖИТЕЛЯТ** заплаща цената по т. 2.1. както следва:

- **Поетапно плащане**, в рамките на 30 /тридесет/ календарни дни след приемане на доставката на оборудването, демонтажа на съществуващото оборудване и монтажа и въвеждането в експлоатация на новото оборудване за съответния енергоблок, срещу представени приемо-предавателен протокол, протокол за извършен общ входящ контрол на

доставеното оборудване без забележки, протокол за успешно проведени функционални изпитания, протокол за установяване завършването и за заплащане на натурални видове демонтажни и монтажни работи за съответния енергоблок и оригинална фактура за стойността им.

2.6. Плащанията по настоящият договор ще бъдат извършвани чрез банков превод в полза на **ИЗПЪЛНИТЕЛЯ**, по следните банкови реквизити:

Банка:

IBAN:

BIC:

3. СРОКОВЕ

3.1. Срокът за изпълнение на дейностите е **календарни дни**, считано от датата на уведомяване на **ИЗПЪЛНИТЕЛЯ** за издаване на протокол за проверка на документите от Дирекция "Б и К".

3.2. Сроковете за изпълнение на отделните етапи са както следва:

3.2.1. Срокът за доставка на оборудването за съответния енергоблок е календарни дни (**не по-малък от 60 календарни дни**) преди началото на ППР на съответния блок.

3.2.2. Срокът за изпълнение на дейностите (демонтаж на съществуващото оборудване и монтаж и въвеждане в експлоатация на новото оборудване) за съответния енергоблок е (**не повече от 30 календарни дни за един ЕБ**), считано от даване фронт на работа на съответния енергоблок.

3.3. Окончателен график за изпълнение на дейности по договора се съставя от **ИЗПЪЛНИТЕЛЯ**, след сключване на договора на база сроковете посочени в т. 3.2.1. и т. 3.2.2. **ИЗПЪЛНИТЕЛЯТ** е длъжен да съгласува графика с **ВЪЗЛОЖИТЕЛЯ** и да се съобрази с дадените от **ВЪЗЛОЖИТЕЛЯ** условия при изготвянето му.

3.4. **ИЗПЪЛНИТЕЛЯТ** има право на предсрочно изпълнение на предмета на договора, при което стойността му ще остане непроменена.

4. ПРАВА И ЗАДЪЛЖЕНИЯ НА ВЪЗЛОЖИТЕЛЯ

4.1. **ВЪЗЛОЖИТЕЛЯТ** се задължава:

4.1.1. Да окаже необходимото съдействие на **ИЗПЪЛНИТЕЛЯ** за изпълнение на възложената му работа.

4.1.2. В 10-дневен срок след подписване на договора писмено да уведоми **ИЗПЪЛНИТЕЛЯ** за необходимото количество за доставка на оборудването необходимо за изпълнението на съответния етап.

4.1.3. Да приеме изработеното от **ИЗПЪЛНИТЕЛЯ**, с оглед изискванията на този договор.

4.1.4. Да извърши общ входящ контрол в присъствието на **ИЗПЪЛНИТЕЛЯ** или упълномощено от него лице, при който се проверяват отсъствието на явни недостатъци, комплектността на оборудването и наличието на всички необходими документи. В случай, че **ИЗПЪЛНИТЕЛЯТ** не осигури свой представител при провеждането на входящия контрол се счита, че същият приема всички констатации, вписани в протокола от представителите на **ВЪЗЛОЖИТЕЛЯ**.

4.1.5. Да заплати на **ИЗПЪЛНИТЕЛЯ** уговореното възнаграждение за приетата работа, съобразно реда и условията на този договор.

4.2. **ВЪЗЛОЖИТЕЛЯТ** има право:

4.2.1. Да контролира изпълнението на дейностите на всеки един етап от изпълнението им и да проверява персонал, помещения, съоръжения, инструменти и документи, използвани от **ИЗПЪЛНИТЕЛЯ** и неговите подизпълнители.

4.2.2. При констатиране на видими дефекти или несъответствия на доставеното оборудване при извършване на входящ контрол, **ВЪЗЛОЖИТЕЛЯТ** може да не приема стоката, за която са констатирани несъответствия.

4.2.3. При констатиране на видими дефекти или несъответствия на изпълнените дейности с

техническите изисквания и/или Нормативната уредба, **ВЪЗЛОЖИТЕЛЯТ** има право да не приема работите и да прекрати плащанията към **ИЗПЪЛНИТЕЛЯ**, до отстраняване на несъответствията и качествено изпълнение на дейностите.

4.2.4. Предсрочно да развали договора, ако стане ясно, че **ИЗПЪЛНИТЕЛЯТ** няма да спазва срока за изпълнение или няма да извърши монтажните работи по уговорения начин или с нужното качество.

5. ПРАВА И ЗАДЪЛЖЕНИЯ НА ИЗПЪЛНИТЕЛЯ

5.1. **ИЗПЪЛНИТЕЛЯТ** се задължава:

5.1.1. Да изпълни качествено възложената му дейност в съответствие с Техническо задание № 2015.30.ВКО.UV.TЗ.1335 – Приложение № 2 към настоящия договор в сроковете, посочени в Раздел 3 от настоящия договор.

5.1.2. Да извърши доставката на оборудването на два пъти, като се има предвид необходимото количество за изпълнението на съответния етап на съответния енергоблок.

5.1.3. Да достави материалите и оборудването при условие на доставка DDP АЕЦ Козлодуй, съгласно INCOTERMS 2010 и да участва при извършване на входящия контрол на доставките от **ВЪЗЛОЖИТЕЛЯ**, при който се проверяват комплектността на стоката и наличието на всички необходими документи.

5.1.4. Да осигури изцяло необходимите за демонтажа и монтажа инструменти, приспособления и техника.

5.1.5. Да уведомява **ВЪЗЛОЖИТЕЛЯ** за реда на изпълнение на отделните видове работи, като предоставя възможност за контролирането им.

5.1.6. Да уведоми **ВЪЗЛОЖИТЕЛЯ** за завършване на монтажните дейности и готовност за провеждане на функционални изпитания.

5.1.7. Да извърши наладка, единични изпитания и да вземе участие във функционалните изпитания на монтираните съоръжения по Работната програма за функционални изпитания, съгласувана от **ВЪЗЛОЖИТЕЛЯ**.

5.1.8. Да опазва от повреди и замърсявания съоръженията, по които работи, както и останалите съоръжения на обекта.

5.1.9. Да предава съоръженията и работните площадки почистени и в добър вид, съгласно изискванията на ПБЗР-ЕУ, ПБР-НУ и НТЕЕЦМ.

5.1.10. Да представи всички документи по т. 2.5. от настоящия договор за плащане на съответния етап до 15 /петнадесет/ работни дни след приключване на дейностите.

5.1.11. По време на монтажните дейности да изготви програма за гаранционна поддръжка, където писмено се определят сроковете, правилата и отговорностите и я съгласува с **ВЪЗЛОЖИТЕЛЯ**.

5.1.12. Да спазва сроковете за изпълнение на дейностите съгласно програмата за гаранционна поддръжка.

5.2. **ИЗПЪЛНИТЕЛЯТ** има право:

5.2.1. На предсрочно изпълнение на предмета на договора, при което стойността му ще остане непроменена, в случай че **ВЪЗЛОЖИТЕЛЯ** има възможност да осигури необходимите условия от негова страна и същото не пречи на основната и ремонтна дейности или други негови спомагателни дейности.

5.2.2. Да получи уговореното възнаграждение за приетата работа, съобразно реда и условията на този договор.

6. ПРИЕМАНЕ

6.1. При завършване на всеки етап от възложената задача, **ИЗПЪЛНИТЕЛЯТ** да уведомява **ВЪЗЛОЖИТЕЛЯ** за преглед и приемане на съответния етап.

6.2. При предаване и приемане на оборудването страните подписват приемо - предавателен протокол, който ги обвързва относно факта на предаването.

6.3. Собствеността и рискът от погиването и повреждането на оборудването преминават върху **ВЪЗЛОЖИТЕЛЯ** в момента на подписването на протокол за успешни функционални

изпитания.

6.4. **ИЗПЪЛНИТЕЛЯТ** транспортира стоката до склад на “АЕЦ Козлодуй” ЕАД на свои разноси и риск.

6.5. Известие за готовност за експедиране трябва да бъде изпратено до “АЕЦ Козлодуй” ЕАД, на факс 0973/7 20 47 или e-mail: commercial@npp.bg, най-малко 3 (три) работни дни преди датата на експедиция на стоката.

6.6. Съпроводителната документация на експедираната стока трябва да съдържа:

- паспорт на оборудването;
- инструкции за монтаж, експлоатация, техническо обслужване и ремонт;
- чертежи и технически условия;
- доклад от изпитания, доказващи работоспособност на оборудването категория 1 по сеизмоустойчивост при сеизмични събития;
- декларация за съответствие;
- документ, в който са описани условията за съхранение и срока на годност.

6.7. **ИЗПЪЛНИТЕЛЯТ** е длъжен да представи съпроводителната документация на стоката на хартиен носител в 1 екземпляр на оригиналния език, 3 екземпляра на български език (с изключение на сертификати, протоколи и декларации) и на CD – 1 екземпляр.

6.8. За дата на доставка се счита датата на подписване на приемо-предавателния протокол, а за дата на приемане на доставката от **ВЪЗЛОЖИТЕЛЯ** се счита датата на подписан протокол за успешни функционални изпитания.

6.9. При получаване на стоки (материали, оборудване и др.), които не са комплектовани с необходимата съпроводителна документация съгласно т. 6.6. или некомплектована доставка, на Изпълнителя се дава срок до 5 (пет) работни дни за отстраняване на несъответствията.

6.10. В случай на забава с отстраняването на забележките повече от определения съгласно т. 6.9. срок, като по този начин **ИЗПЪЛНИТЕЛЯТ** възпрепятства приемането на стоката и оформяне на Протокол за проведен входящ контрол без забележки, в зависимост от заетата складова площ се фактурира наем за съответния тип складови площи, по следните единични цени:

- За закрити, отопляеми складови площи - 2.00 лв./ден за кв. м. без ДДС;
- За закрити, неотопляеми складови площи - 1.50 лв. /ден за кв. м. без ДДС;
- За открити, неотопляеми складови площи - 1.00 лв. /ден за кв. м. без ДДС.

6.11. За периода на отговорно пазене на стоките (до приемането им по реда на т. 6.8) се изготвя констативен протокол (стр.4 от протокола за входящ контрол), в който се описват всички данни, включително типа и размера на заетата складова площ. Протоколът се изготвя и подписва от комисията за провеждане на входящ контрол.

6.12. На основание изготвения констативен протокол **ВЪЗЛОЖИТЕЛЯТ** издава фактура за дължимия наем. Сумата може да бъде прихваната от задължението за плащане на приетата доставка. Сумата също може да бъде заплатена от **ИЗПЪЛНИТЕЛЯ** в брой на каса или чрез банков превод по сметка на **ВЪЗЛОЖИТЕЛЯ**.

6.13. Монтажните дейности за съответния блок се считат за приключили след успешно проведени функционални изпитания на оборудването и представяне на програма за гаранционна поддръжка.

7. НОСЕНЕ НА РИСКА

7.1. Рискът от случайно погиване или повреждане на извършен, но не приет монтаж, конструкции, материали, техника и др. се носи от **ИЗПЪЛНИТЕЛЯ**.

7.2. **ВЪЗЛОЖИТЕЛЯТ** носи риска от погиване или повреждане на вече приети етапи, съответно монтажни работи, ако погиването не е по вина на **ИЗПЪЛНИТЕЛЯ** и последният не е могъл да ги предотврати.

8. КАЧЕСТВО, ГАРАНЦИИ И РЕКЛАМАЦИИ

8.1. Стоките, предмет на настоящия договор, ще бъдат доставени с качество, отговарящо на стандартите, приложимите нормативни документи и условията на настоящия договор, и потвърдено с декларация/ сертификат за съответствие.

8.2. Гаранционните срокове са, както следва:

8.2.1. За доставеното оборудване се установява гаранционен срок в рамките на месеца, считано от датата на въвеждане в експлоатация на оборудването на съответния блок.

8.2.2. За изпълнените монтажни дейности гаранционните срокове са съгласно Наредба №2/31.07.2003г. за въвеждане в експлоатация на строежите в Република България и минимални гаранционни срокове за изпълнени строителни и монтажни работи, съоръжения и строителни обекти.

8.3. Ако в рамките на гаранционния срок се установят дефекти, **ИЗПЪЛНИТЕЛЯТ** ги отстранява със свои сили и за своя сметка. Отстраняването на дефектите трябва да се извърши в срок от календарни/работни дни от датата на писмената reklamация на **ВЪЗЛОЖИТЕЛЯ**.

8.4. Ако се установи, че дефектът не може да бъде отстранен, **ИЗПЪЛНИТЕЛЯТ** доставя нова стока за своя сметка в срок от календарни/работни дни. Върху новодоставената стока се установява нов гаранционен срок, равен на този от т.8.2.

8.5. Рекламации за появили се дефекти **ВЪЗЛОЖИТЕЛЯТ** може да направи не по-късно от 30 (тридесет) дни от датата на изтичане на гаранционния срок по т. 8.2. Той е длъжен в този случай писмено да уведоми **ИЗПЪЛНИТЕЛЯ**. Причините за reklamацията се отразяват в констативен протокол, който се съставя след съвместен оглед и анализ на причините от представители на **ВЪЗЛОЖИТЕЛЯ** и **ИЗПЪЛНИТЕЛЯ**, както и всички изисквания на **ВЪЗЛОЖИТЕЛЯ**, след удовлетворяване на които reklamацията се счита за уредена.

8.6. В случай на отказ от изпълнение на гаранционните задължения или при закъснение при изпълнението им от страна на **ИЗПЪЛНИТЕЛЯ**, **ВЪЗЛОЖИТЕЛЯТ** има право да отстрани възникналите дефекти със свои сили и средства или с помощта на трети лица. В този случай, както и в случай, че поради технологична необходимост е наложително незабавното отстраняване на дефекта и/или последиците от него **ИЗПЪЛНИТЕЛЯТ** е длъжен да възстанови всички разходи на **ВЪЗЛОЖИТЕЛЯ** по отстраняване на дефекта и последиците от него.

8.7. За отказ от изпълнение на задълженията по гаранционното задължение от страна на **ИЗПЪЛНИТЕЛЯ** се счита невявяването на негов представител за съставяне на констативен протокол от съвместен оглед и анализ на причините за възникване на дефекта или незапочване на дейностите по отстраняване на дефекта в уговорения срок.

9. ЗАКЛЮЧИТЕЛНИ РАЗПОРЕДБИ

9.1. Договорът влиза в сила от момента на двустранното му подписване, а изпълнението на предмета на договора започва от датата на уведомяване на **ИЗПЪЛНИТЕЛЯ** за издаване на Протокол за проверка на документите от Дирекция "Б и К" на "АЕЦ Козлодуй" ЕАД.

9.2. Изпълнителят не следва да представя гаранция за изпълнение съгласно раздел 2 на Приложение № 1 - Общи условия на договора.

9.3. Неразделна част от настоящия договор са следните приложения:

Приложение № 1 – Общи условия на договора;

Приложение № 2 – Техническо задание № 2015.30.ВКО.UV.TЗ.1335 на **ВЪЗЛОЖИТЕЛЯ**;

Приложение № 3 – Концепция за изпълнение на дейностите на **ИЗПЪЛНИТЕЛЯ**;

Приложение № 4 – Спецификации за доставка на оборудване на **ИЗПЪЛНИТЕЛЯ**;

Приложение № 5 – Ценово предложение на **ИЗПЪЛНИТЕЛЯ**.

9.4. Отговорни лица по изпълнението на настоящия договор от страна на **ВЪЗЛОЖИТЕЛЯ** са:, тел.: 0973/7.....

9.5. Отговорно лице по изпълнението на настоящия договор от страна на **ИЗПЪЛНИТЕЛЯ** е, тел.:

9.6. Настоящият договор е подписан в два еднообразни екземпляра - по един за всяка от страните.

10. ЮРИДИЧЕСКИ АДРЕСИ

ИЗПЪЛНИТЕЛ:

.....
гр.
ул.
тел/факс:
e-mail:
ЕИК
ИН по ЗДДС BG

ИЗПЪЛНИТЕЛ:

.....
.....

ВЪЗЛОЖИТЕЛ:

“АЕЦ Козлодуй” ЕАД
3321 Козлодуй
БЪЛГАРИЯ
тел/факс: 0973/73530; 0973/76027
e-mail: commercial@npp.bg
ЕИК 106513772
ИН по ЗДДС BG 106513772

ВЪЗЛОЖИТЕЛ:

ИЗПЪЛНИТЕЛЕН ДИРЕКТОР

.....

ОБЩИ УСЛОВИЯ НА ДОГОВОРА

1.	РЕД ЗА ПРИЛАГАНЕ НА ОБЩИТЕ УСЛОВИЯ ПО ДОГОВОР	2
2.	ГАРАНЦИЯ ЗА ИЗПЪЛНЕНИЕ.....	2
3.	ПРАВА И ЗАДЪЛЖЕНИЯ ПО ДОГОВОРА	2
4.	ПОДИЗПЪЛНИТЕЛИ.....	2
5.	ОБЕДИНЕНИЯ.....	3
6.	ДАНЪЦИ ЗА ЧУЖДЕСТРАННИ ИЗПЪЛНИТЕЛИ	3
7.	ВХОДНИ ДАННИ И ИНФОРМАЦИЯ ПО ДОГОВОРА	4
8.	УПРАВЛЕНИЕ НА КАЧЕСТВОТО.....	4
9.	ФИЗИЧЕСКА ЗАЩИТА, СИГУРНОСТ И ДОСТЪП ДО ЗАЩИТЕНАТА ЗОНА.....	4
10.	ЯДРЕНАТА БЕЗОПАСНОСТ И РАДИАЦИОННА ЗАЩИТА.....	5
11.	БЕЗОПАСНОСТ НА ТРУДА И ЗДРАВΟΣЛОВНИ УСЛОВИЯ НА ТРУД.....	6
12.	ПОЖАРНА БЕЗОПАСНОСТ	7
13.	ОДИТИ, ИНСПЕКЦИИ И ПРОВЕРКИ	7
14.	ОПАЗВАНЕ НА ОКОЛНАТА СРЕДА.....	8
15.	СРОК ЗА ИЗПЪЛНЕНИЕ	8
16.	НЕУСТОЙКИ	8
17.	ПРЕКРАТЯВАНЕ И РАЗВАЛЯНЕ НА ДОГОВОРА	9
18.	НЕПРЕОДОЛИМА СИЛА	9
19.	РЕД ЗА РЕШАВАНЕ НА СПОРОВЕТЕ.....	9
20.	ОТГОВОРНО ЛИЦЕ ОТ СТРАНА НА ВЪЗЛОЖИТЕЛЯ	10
21.	ОТГОВОРНО ЛИЦЕ ОТ СТРАНА НА ИЗПЪЛНИТЕЛЯ.....	10
22.	КОМУНИКАЦИЯ МЕЖДУ СТРАНИТЕ	10
23.	ЕЗИК НА ДОГОВОРА	11
24.	ПРОМЕНИ В ДОГОВОРА	11

1. РЕД ЗА ПРИЛАГАНЕ НА ОБЩИТЕ УСЛОВИЯ ПО ДОГОВОР

- 1.1. Общите условия към договора се прилагат за всички договори сключвани от "АЕЦ Козлодуй" ЕАД като **ВЪЗЛОЖИТЕЛ**.
- 1.2. Общите условия са неразделна част от договора и не могат да се разглеждат самостоятелно.
- 1.3. Клаузите, съдържащи се в общите условия по договора, които нямат отношение към предмета на основния договор се считат за неприложими.
- 1.4. Редът за работата на външни организации на площадката на "АЕЦ Козлодуй" ЕАД е съгласно действащата писмена инструкция "Инструкция по качество. Работа на външни организации при сключен договор", № ДБК.КД.ИН.028.

2. ГАРАНЦИЯ ЗА ИЗПЪЛНЕНИЕ

- 2.1. **ИЗПЪЛНИТЕЛЯТ** следва да представи при подписване на договора гаранция за изпълнение на договора в размер на 5 % (пет процента) от стойността му - парична сума или неотменима, безусловно платима банкова гаранция със срок на валидност 30 дни по-дълъг от този на договора, която се освобождава не по-късно от 15 работни дни след ефективно изпълнение на предмета на договора, за което **ИЗПЪЛНИТЕЛЯТ** изпраща писмо до **ВЪЗЛОЖИТЕЛЯ** с актуални банкови реквизити.
- 2.2. Когато предметът на поръчката включва гаранционно поддържане, **ВЪЗЛОЖИТЕЛЯТ** определя в специфичните условия на договора каква част от гаранцията за изпълнение е предназначена за обезпечаване на гаранционното поддържане. В случай че това не е изрично указано в специфичните условия на договора, гаранцията за изпълнение се освобождава след ефективно изпълнение на договора, съгласно т.2.1.
- 2.3. В случаите, когато предметът на договора се изпълнява на етапи, при завършване и приемане на определен етап от договора **ВЪЗЛОЖИТЕЛЯТ** освобождава частично гаранцията за изпълнение на договора, като **ИЗПЪЛНИТЕЛЯТ** заменя банковата гаранция за изпълнение на договора с нова, за стойност намалена пропорционално със стойността на завършените и приети етапи. В случаите, когато гаранцията за изпълнение на договора е парична, **ВЪЗЛОЖИТЕЛЯТ** връща на **ИЗПЪЛНИТЕЛЯ** съответната част от гаранцията за изпълнение, пропорционално на стойността на завършените и приети етапи, след получаване на писмено искане от страна на **ИЗПЪЛНИТЕЛЯ** с актуални банкови реквизити.
- 2.4. Гаранцията за изпълнение се задържа от **ВЪЗЛОЖИТЕЛЯ** при неизпълнение на задълженията, поети от **ИЗПЪЛНИТЕЛЯ** по този договор.
- 2.5. **ВЪЗЛОЖИТЕЛЯТ** не дължи лихви за периода през който средствата по т. 2.1. от договора законно са престояли при него.

3. ПРАВА И ЗАДЪЛЖЕНИЯ ПО ДОГОВОРА

- 3.1. Правата и задълженията на страните са регламентирани в договора.
- 3.2. **ИЗПЪЛНИТЕЛЯТ** няма право да прехвърля своите задължения по договора или част от тях на трета страна.

4. ПОДИЗПЪЛНИТЕЛИ

- 4.1. При участие на подизпълнители при изпълнението на предмета на договора, то за **ИЗПЪЛНИТЕЛЯ** и за подизпълнителя са валидни всички приложими разпоредби на Закона за обществените поръчки.
- 4.2. **ИЗПЪЛНИТЕЛЯТ** се задължава да сключи договор за подизпълнение с посочените в офертата му подизпълнители в срок до 30 дни от сключване на настоящия договор и да предостави оригинален екземпляр на **ВЪЗЛОЖИТЕЛЯ** в 3-дневен срок от подписването му.
- 4.3. **ИЗПЪЛНИТЕЛЯТ** се задължава своевременно да предоставя на **ВЪЗЛОЖИТЕЛЯ** всички документи и информация по договорите за подизпълнение съгласно Закона за обществените поръчки.

4.3. **ИЗПЪЛНИТЕЛЯТ** е изцяло и единствено отговорен пред **ВЪЗЛОЖИТЕЛЯ** за изпълнението на договора, включително и за действията на подизпълнителите. **ИЗПЪЛНИТЕЛЯТ** отговаря за действията на подизпълнителите като за свои действия.

4.4. **ИЗПЪЛНИТЕЛЯТ** носи отговорност за контрол на качеството на работата и спазване на изискванията за безопасна работа на персонала на подизпълнителите си.

4.5. **ИЗПЪЛНИТЕЛЯТ** се задължава да определи компетентни длъжностни лица, които да извършват контрол на работата на подизпълнителите.

4.6. Всички условия за изпълнение на договора определени към **ИЗПЪЛНИТЕЛЯ** важат в пълна сила и за неговите подизпълнители. Отговорност за осигуряване на това условие от договора носи **ИЗПЪЛНИТЕЛЯ**.

4.7. Комуникацията между **ВЪЗЛОЖИТЕЛЯ** и Подизпълнителите по договора се осъществява само чрез **ИЗПЪЛНИТЕЛЯ**.

4.8. **ВЪЗЛОЖИТЕЛЯТ** има право да прави инспекции и проверки на работата на площадката и одити на подизпълнители, по реда по който същите се извършват за **ИЗПЪЛНИТЕЛЯ**.

5. ОБЕДИНЕНИЯ

5.1. В случаите, когато **ИЗПЪЛНИТЕЛЯТ** е обединение, всички участници са солидарно отговорни за изпълнението на задълженията по договора.

5.2. Всяко изменение в структурата и участниците в обединението ще се счита за неизпълнение на задълженията на **ИЗПЪЛНИТЕЛЯ**.

6. ДАНЪЦИ ЗА ЧУЖДЕСТРАННИ ИЗПЪЛНИТЕЛИ

6.1. Данък удържан при източника

6.1.1. Ако **ИЗПЪЛНИТЕЛЯТ** е чуждестранно юридическо лице, доходи, които **ИЗПЪЛНИТЕЛЯТ** реализира по Договора, могат да подлежат на облагане с данък при източника, когато за тях са приложими съответните разпоредби от българското данъчно законодателство. В такъв случай **ВЪЗЛОЖИТЕЛЯТ** е задължен да начисли и удържи данъка, да го декларира и внесе от името и за сметка на **ИЗПЪЛНИТЕЛЯ**.

6.1.2. При възникване на данъчното задължение на **ИЗПЪЛНИТЕЛЯ** за доход, свързан с плащане по Договора, **ВЪЗЛОЖИТЕЛЯТ** ще удържи от плащането данъка при източника, изчислен с данъчна основа и данъчна ставка, както са определени в приложимия закон, и ще го внесе в съответната териториална дирекция на Националната агенция за приходите (ТД на НАП) в законовия срок, освен ако за **ИЗПЪЛНИТЕЛЯ** има становище на орган по приходите за наличие на основания за прилагане на СИДДО и той се освобождава от облагане на дохода. Такова удържане и внасяне на данък при източника от плащане по Договора не се счита за неизпълнение на задължението на **ВЪЗЛОЖИТЕЛЯ** да плати договорена цена по условията на Договора.

6.1.3. **ИЗПЪЛНИТЕЛЯТ** може да получи от ТД на НАП удостоверение за внесения данък при източника по подадено от него искане. **ВЪЗЛОЖИТЕЛЯТ** съдейства на **ИЗПЪЛНИТЕЛЯ** с осигуряване на необходими документи, прилагани към искането, когато са налични при него.

6.2. Прилагане на СИДДО

6.2.1. Когато между Република България и страната на **ИЗПЪЛНИТЕЛЯ** има влязла в сила Спогодба за избягване на двойното данъчно облагане (СИДДО), която предвижда данъчно облекчение за **ИЗПЪЛНИТЕЛЯ** при облагане на неговия доход в Република България, **ИЗПЪЛНИТЕЛЯТ** може да поиска прилагането на СИДДО, като след възникване на данъчното задължение за дохода удостовери основанията за това пред органа по приходите. В такъв случай **ВЪЗЛОЖИТЕЛЯТ** съдейства на **ИЗПЪЛНИТЕЛЯ** с осигуряване на необходими документи, прилагани към искането за прилагане на СИДДО, когато са налични при него или в правомощията му да ги издаде.

7. ВХОДНИ ДАННИ И ИНФОРМАЦИЯ ПО ДОГОВОРА

- 7.1. **ВЪЗЛОЖИТЕЛЯТ** е длъжен да представи на **ИЗПЪЛНИТЕЛЯ** необходимите входни данни за изпълнение на дейностите по договора.
- 7.2. Входни данни могат да бъдат съществуващи документи и данни в “АЕЦ Козлодуй” ЕАД и се предават във вида, в който са налични.
- 7.3. **ВЪЗЛОЖИТЕЛЯТ** има право да предава необходимите входни данни на хартиен и електронен носител.
- 7.4. **ИЗПЪЛНИТЕЛЯТ** няма право, без предварителното писмено съгласие на **ВЪЗЛОЖИТЕЛЯ**, да използва документ или информация за цели различни от изпълнението на договора за срока на действие на този договор и до 5 (пет) години след приключването му.
- 7.5. **ИЗПЪЛНИТЕЛЯТ** се задължава да не предоставя на трети физически или юридически лица информацията по т.7.4.

8. УПРАВЛЕНИЕ НА КАЧЕСТВОТО

- 8.1. **ИЗПЪЛНИТЕЛЯТ** е длъжен да изпълни възложената му дейност в съответствие с изискванията на собствената си система за управление на качеството с отчитане изискванията на **ВЪЗЛОЖИТЕЛЯ**.
- 8.2. При изискване в Техническото задание на Програма за осигуряване на качеството (План по качеството) за изпълнение на дейността по договора и/или План за контрол на качеството, в срок от 15 работни дни след сключването на договора **ИЗПЪЛНИТЕЛЯТ** разработва документите по указания на “АЕЦ Козлодуй” ЕАД.
- 8.3. Всички документи, собственост на **ИЗПЪЛНИТЕЛЯ**, които са цитирани в Програмата или за осигуряване на качеството (Плана по качеството), могат да бъдат изисквани при необходимост от **ВЪЗЛОЖИТЕЛЯ** за преглед и оценка, с оглед идентифициране на методиката и/или технологията, по която ще се извършват дейности.
- 8.4. Несъответствията по доставките и дейностите, предмет на договора се регистрират, идентифицират и управляват по реда за контрол на несъответствията, определен от “АЕЦ Козлодуй” ЕАД.
- 8.5. Програмите за осигуряване на качеството (Плановите по качеството) и Плановите за контрол на качеството се изготвят от Изпълнителя, съгласуват се от упълномощен персонал на “АЕЦ Козлодуй” ЕАД и се разпространяват преди стартиране на дейностите по договора.
- 8.6. Програмата за осигуряване на качеството (Плана по качеството) на **ИЗПЪЛНИТЕЛЯ** става неразделна част от договора.

9. ФИЗИЧЕСКА ЗАЩИТА, СИГУРНОСТ И ДОСТЪП ДО ЗАЩИТЕНАТА ЗОНА

- 9.1. **ВЪЗЛОЖИТЕЛЯТ** се задължава да осигури достъп на персонал на **ИЗПЪЛНИТЕЛЯ** при изпълнението на задълженията им по настоящия договор, съгласно “Инструкция за пропускателен режим в “АЕЦ Козлодуй” ЕАД”, № УС.ФЗ.ИН 015.
- 9.2. **ИЗПЪЛНИТЕЛЯТ** трябва да изготви и предаде на **ВЪЗЛОЖИТЕЛЯ** необходимата документация за достъп на персонала по изпълнение на договора до защитената зона на “АЕЦ Козлодуй” ЕАД, съгласно инструкции №УС.ФЗ.ИН 015 и № ДБК.КД.ИН.028.
- 9.3. При неизпълнение на предходната точка от договора ще бъде отказан достъп на персонала на **ИЗПЪЛНИТЕЛЯ** в защитената зона на “АЕЦ Козлодуй” ЕАД.
- 9.4. Когато за изпълнение на задълженията по този договор **ИЗПЪЛНИТЕЛЯТ** ще използва транспортни средства, той се задължава при въвеждането им в защитената зона на “АЕЦ Козлодуй” ЕАД да представя Протокол за извършена проверка на конкретното МПС, с изричен запис в него, че то няма да бъде пряко или косвено източник на неправомерни действия, съгласно Наредба за осигуряване на физическата защита на ядрените съоръжения, ядрения материал и радиоактивните вещества.

9.5. Протокол за извършената проверка се оформя за всяко МПС, при всеки отделен случай и се подписва от Ръководителя или упълномощено за това длъжностно лице на **ИЗПЪЛНИТЕЛЯ** и водача на транспортното средство.

9.6. При неизпълнение на предходната точка от договора ще бъде отказан достъп на транспортните средства на **ИЗПЪЛНИТЕЛЯ** в защитената зона на "АЕЦ Козлодуй" ЕАД.

9.7. **ИЗПЪЛНИТЕЛЯТ** се задължава да обезпечи преминаване проверка за надеждност на персонала, който ще работи на площадката на "АЕЦ Козлодуй" ЕАД, съгласно чл. чл.40, т.2 от Правилника за прилагане на Закона за Държавна агенция "Национална сигурност".

10. ЯДРЕНАТА БЕЗОПАСНОСТ И РАДИАЦИОННА ЗАЩИТА

10.1. За договори, които включват дейности, доставки или услуги, които имат отношение към ядрената безопасност, радиационната защита, аварийната готовност, качество и/или физическата защита, се изисква от **ИЗПЪЛНИТЕЛЯ** да представи необходимите документи за проверка от Дирекция БИК на "АЕЦ Козлодуй" ЕАД в обем и срок, съгласно инструкция №ДБК.КД.ИН.028.

10.2. Договори, които имат отношение към ядрената безопасност, радиационната защита, аварийната готовност и/или физическата защита влизат в сила от момента на двустранното им подписване, а изпълнението на предмета на договора започва от датата на утвърждаване на Протокол за проверка на документите от Дирекция БИК на "АЕЦ Козлодуй" ЕАД. Сроковете, определени в договора, започват да се отчитат от датата на уведомяване на **ИЗПЪЛНИТЕЛЯ** за утвърдения протокол за проверка на документите.

10.3. В случаите, когато дейността, предмет на конкретен договор с външна организация е свързана с реализацията на техническо решение, за което се изисква разрешение съгласно ЗБИЯЕ, изпълнението на дейностите по договора започва след издаване на разрешение за техническото решение от АЯР. В случай, че АЯР изиска допълнителни документи, **ИЗПЪЛНИТЕЛЯТ** е длъжен да ги представи в посочените срокове.

10.4. Дейностите по конструкции, системи и компоненти (КСК), имащи отношение към безопасността се извършват спрямо писмени процедури, технологии и методологии.

10.5. **ИЗПЪЛНИТЕЛЯТ** се задължава да обезпечи запознаване на персонала, който ще работи на площадката на "АЕЦ Козлодуй" ЕАД, с общите изисквания за действия при авария в АЕЦ, да спазва процедурите при ликвидация на авария.

10.6. Персоналът на **ИЗПЪЛНИТЕЛЯ** и неговите подизпълнители, включително чуждестранни фирми, които изпълняват дейности в контролираната зона (КЗ) на площадката на "АЕЦ Козлодуй" ЕАД са длъжни да спазват изискванията на:

- "Инструкция за радиационна защита в АЕЦ Козлодуй ЕАД, ЕП-2", № 30.ОБ.00.РБ.01;
- "Инструкция по радиационна защита в ХОГ на "АЕЦ Козлодуй" ЕАД", № ХОГ.ИРЗ.01;
- "Инструкция по качество. Работа на външни организации при сключен договор",

№ ДБК.КД.ИН.028.

10.7. **ИЗПЪЛНИТЕЛЯТ** носи отговорност за безопасността на труда и дозовото натоварване на персонала, който командирова за работа в "АЕЦ Козлодуй" ЕАД за изпълнение на дейността по договора.

10.8. **ИЗПЪЛНИТЕЛЯТ** определя отговорно лице по радиационна защита в организацията със заповед.

10.9. При необходимост от извършване на дейности в КЗ задължително се извършва измерване на целотелесната активност на персонала на **ИЗПЪЛНИТЕЛЯ**, включително за лица, работещи по граждански договор и представители на чуждестранни организации, преди започване и след завършване на работата по съответния договор на ВО.

10.10. За работа в КЗ, **ВЪЗЛОЖИТЕЛЯТ** осигурява на **ИЗПЪЛНИТЕЛЯ** за своя сметка специално работно облекло, лични предпазни средства, дозиметричен контрол и др. съгласно изискванията на Наредба № 32 от 07.11.2005 г. за условията и реда за извършване на дозиметричен контрол на лицата, работещи с източници на йонизиращи лъчения.

10.11. **ВЪЗЛОЖИТЕЛЯТ** информира периодично **ИЗПЪЛНИТЕЛЯ** за полученото дозово натоварване на персонала, съгласно чл. 122 ал.3 на Наредба за радиационна защита при

дейности с източници на йонизиращи лъчения. **ИЗПЪЛНИТЕЛЯТ** предоставя данни за дозовото натоварване на персонала си преди първоначалното допускане до работа.

10.12. **ВЪЗЛОЖИТЕЛЯТ**, в качеството си на експлоатиращ ядрена инсталация е отговорен за ядрена вреда, в съответствие с член II от Виенската конвенция за гражданска отговорност за ядрена вреда.

10.13. Отговорността за ядрена вреда на експлоатиращия ядрена инсталация е абсолютна съгласно Виенската конвенция за гражданска отговорност за ядрена вреда.

11. БЕЗОПАСНОСТ НА ТРУДА И ЗДРАВΟΣЛОВНИ УСЛОВИЯ НА ТРУД

11.1. От гледна точка на техническата безопасност, персоналят на **ИЗПЪЛНИТЕЛЯ** и неговите подизпълнители, включително чуждестранни фирми, условно се приравнява (с изключение на правото за издаване на наряди и допускане до работа) към персонала на “АЕЦ Козлодуй” ЕАД и е длъжен да спазва изискванията на:

– „Правилник за безопасност при работа в неелектрически уредби на електрически и топлофикационни централи и по топлопреносни мрежи и хидротехнически съоръжения”;

– „Правилник за безопасност и здраве при работа в електрически уредби на електрически и топлофикационни централи и по електрически мрежи”.

11.2. **ИЗПЪЛНИТЕЛЯТ** определя отговорно лице по безопасност на труда в организацията със заповед.

11.3. За договори, към изпълнението на които са поставени изисквания за подписване на Протокол за оценка на риска и/или споразумителен протокол за осигуряване на здравословни и безопасни условия на труд, приложения №3 и №3-1 на инструкцията № ДБК.КД.ИН.028, се изисква от **ИЗПЪЛНИТЕЛЯ** да представи в Дирекция БиК на “АЕЦ Козлодуй” ЕАД тези документи след подписването на договора.

11.4. **ВЪЗЛОЖИТЕЛЯТ** се задължава да осигури фронт за работа съобразно съответните условия за непрекъснат или спрян производствен процес, като обезопаси съоръженията съгласно действащите правилници в АЕЦ и открие наряди за допуск до работа.

11.5. Издаването на наряди за работа, допускане до работа, контрол на дейността на ВО, относно изискванията на техническата документация, закриване на нарядите и приемане на работното място, контрола и отчитане на дозовото натоварване на персонала и др. се извършват според определения ред в съответното структурно звено, по чието оборудване/на чиято територия се работи.

11.6. **ВЪЗЛОЖИТЕЛЯТ** се задължава да осигури инструктиране на външния персонал, според изискванията на НАРЕДБА № РД-07-2 от 16.12.2009г. за условията и реда за провеждането на периодично обучение и инструктаж на работниците и служителите по правилата за осигуряване на здравословни и безопасни условия на труд по цитираните в т.11.1 Правилници и в съответствие с мястото и конкретните условия на работа, която групата или част от нея ще извършва.

11.7. **ИЗПЪЛНИТЕЛЯТ** се задължава да обезпечи обучение и изпити на персонала, който ще работи на площадката на “АЕЦ Козлодуй” ЕАД, по “Въведение в АЕЦ” и “Радиационна защита” в УТЦ на “АЕЦ Козлодуй” ЕАД и съгласно НАРЕДБА за условията и реда за придобиване на професионална квалификация и за реда за издаване на лицензии за специализирано обучение и на удостоверения за правоспособност за използване на ядрената енергия.

11.8. **ИЗПЪЛНИТЕЛЯТ** се задължава да спазва всички ограничения и забрани, за изпращане и допускане до работа на лица и бригади, които са предвидени в правилниците по безопасност на труда. Да извърши правилен подбор при съставяне списъка на ръководния и изпълнителски персонал, който ще изпълнява работата по сключения договор, по отношение на професионална квалификация и тази по безопасността на труда.

11.9. **ВЪЗЛОЖИТЕЛЯТ** се задължава да определи длъжностното лице (или лица), които да приемат външния персонал на **ИЗПЪЛНИТЕЛЯ**, да изискат и извършат проверка на всички предвидени в правилниците документи, включително и удостоверенията за притежаване квалификационна група по безопасност на труда.

11.10. Отговорният ръководител и (или) изпълнителят на работа приемат всяко работно място от допускащия, като проверяват изпълнението на техническите мероприятия за обезопасяване, както и тяхната дейност.

11.11. Ръководителите на **ИЗПЪЛНИТЕЛЯ** постоянно упражняват контрол за спазване на правилниците по безопасност на труда от членовете на групата и предприемат мерки за отстраняване на нарушенията.

11.12. **ИЗПЪЛНИТЕЛЯТ** се задължава да уведомява писмено **ВЪЗЛОЖИТЕЛЯ** за предприетите мерки по дадени от него предложения-искания за санкциониране на лица, допуснали нарушения по изискванията на безопасността на труда.

11.13. **ИЗПЪЛНИТЕЛЯТ** се задължава да изпълнява писмените разпореждания на упълномощените длъжностни лица от **ВЪЗЛОЖИТЕЛЯ** при констатирани нарушения на технологичната дисциплина и правилата за безопасна работа.

11.14. В случай на трудова злополука с лице наето от **ИЗПЪЛНИТЕЛЯ**, ръководителят на групата уведомява ръководството на фирмата – **ИЗПЪЛНИТЕЛ** и сектор “Техническа безопасност” на “АЕЦ Козлодуй” ЕАД, след което предприема мерки и оказва съдействие на компетентните органи, за изясняване на обстоятелствата и причините за злополуката.

11.15. **ИЗПЪЛНИТЕЛЯТ** се задължава да спазва приложимите нормативни документи и действията в “АЕЦ Козлодуй” ЕАД изисквания по отношение на ЗБУТ, пожарна безопасност и аварийна готовност.

11.16. **ИЗПЪЛНИТЕЛЯТ** се задължава да спазва законовите изисквания за опазване на околната среда по време на строителството и след приключването му, в гаранционния срок.

11.17. **ИЗПЪЛНИТЕЛЯТ** осигурява здравословни и безопасни условия на труд, съгласно изискванията на нормативните документи по безопасност на труда.

11.18. При необходимост **ИЗПЪЛНИТЕЛЯТ** организира изпълнението на ремонтните дейности при непрекъснат режим на работа, с цел спазване срока на ремонта на съответния блок или друга технологична необходимост.

11.19. **ИЗПЪЛНИТЕЛЯТ** осигурява спазване на Наредба № 2 от 22.03.2004 г. за минималните изисквания за здравословни и безопасни условия на труд при извършване на строителни и монтажни работи на територията на обектите на “АЕЦ Козлодуй” ЕАД.

11.20. Всички санкции, наложени от компетентните органи за нарушенията или за щети нанесени от лица, наети от **ИЗПЪЛНИТЕЛЯ** (включително подизпълнителите му) са за сметка на **ИЗПЪЛНИТЕЛЯ**.

12. ПОЖАРНА БЕЗОПАСНОСТ

12.1. При изпълнение на огневи работи Ръководителят и персонала на ВО изпълняващ дейности по договор с “АЕЦ Козлодуй” ЕАД, е задължен да спазва изискванията на нормативно-техническите документи по пожарна безопасност:

- Наредба № 81213-647 от 01.10.2014г. за правилата и нормите за пожарна безопасност при експлоатация на обектите;

- “Правила за пожарна безопасност на “АЕЦ Козлодуй” ЕАД”, № ДОД.ПБ.ПБ.307;

12.2. При изпълнение на огневи работи, **ИЗПЪЛНИТЕЛЯТ** подготвя Списък на лицата, имащи право да бъдат ръководители на огневи работи.

13. ОДИТИ, ИНСПЕКЦИИ И ПРОВЕРКИ

13.1. **ИЗПЪЛНИТЕЛЯТ** поема ангажимент да допусне и окаже съдействие на упълномощени представители на **ВЪЗЛОЖИТЕЛЯ** за извършване на одит по качеството по реда на утвърдени правила на **ВЪЗЛОЖИТЕЛЯ**. Иницирането на одит може да стане по искане на **ВЪЗЛОЖИТЕЛЯ** и писмено известяване на **ИЗПЪЛНИТЕЛЯ**.

13.2. **ВЪЗЛОЖИТЕЛЯТ** носи отговорност за неразпространение на информацията, станала достъпна по време на извършване на одита.

13.3. **ВЪЗЛОЖИТЕЛЯТ** има право да осъществява контрол по изпълнението на този договор, стига да не възпрепятства работата на **ИЗПЪЛНИТЕЛЯ** и да не нарушава оперативната му самостоятелност.

13.4. **ИЗПЪЛНИТЕЛЯТ** се задължава да предостави достъп до строителни и монтажни площадки, документация и персонал на лицата, упълномощени от **ВЪЗЛОЖИТЕЛЯ** да изпълняват контрол и инспекции.

13.5. **ИЗПЪЛНИТЕЛЯТ** е длъжен да позволи на **ВЪЗЛОЖИТЕЛЯ** или на посочено от **ВЪЗЛОЖИТЕЛЯ** лице, да прави проверки на отчетната документация, съставена при изпълнение на договора, включително и да се правят копия на документите.

14. ОПАЗВАНЕ НА ОКОЛНАТА СРЕДА

14.1. **ИЗПЪЛНИТЕЛЯТ** е длъжен да спазва изискванията за опазване на околната среда по време на изпълнението на предмета на договора и след приключването му, съобразно Закона за опазване на околната среда и всички приложими подзаконовни нормативни и вътрешни документи на **ВЪЗЛОЖИТЕЛЯ**.

14.2. **ИЗПЪЛНИТЕЛЯТ** е длъжен да извози отпадъците от площадката на "АЕЦ Козлодуй" ЕАД и да осигури тяхното последващо безопасно третиране при спазване на изискванията на националното законодателство и вътрешните изисквания на **ВЪЗЛОЖИТЕЛЯ**.

14.3. При изпълнение на дейности, които засягат зелените площи и/или дълготрайната растителност на площадката на "АЕЦ Козлодуй" ЕАД, **ИЗПЪЛНИТЕЛЯТ** е длъжен за своя сметка да възстанови тревните площи и насажденията, съгласувано със съответните отговорни звена на **ВЪЗЛОЖИТЕЛЯ**.

14.4. **ИЗПЪЛНИТЕЛЯТ** е длъжен да предприеме всички необходими мерки за недопускане на замърсяване на околната среда при изпълнение на дейностите по договора.

14.5. При възникване на аварийни ситуации и събития, създаващи предпоставки за замърсяване на околната среда и възникване на екологични щети **ИЗПЪЛНИТЕЛЯТ** е длъжен да уведоми Ръководството на "АЕЦ Козлодуй" ЕАД и за своя сметка да предприеме необходимите превантивни и оздравителни мерки в съответствие със Закона за отговорността за предотвратяване и отстраняване на екологични щети.

15. СРОК ЗА ИЗПЪЛНЕНИЕ

15.1. Когато по обективни причини от производствен или друг характер, произтичащи от естеството и спецификата на основния предмет на дейност на **ВЪЗЛОЖИТЕЛЯ**, той не е в състояние да осигури условия за изпълнение на предмета договора, изпълнението спира до отпадане на съответните причини за това, като **ВЪЗЛОЖИТЕЛЯТ** може да удължи срока на договора с периода на забавата.

16. НЕУСТОЙКИ

16.1. В случай на неспазване на сроковете по раздел 3 от основния договор **ИЗПЪЛНИТЕЛЯТ** дължи неустойка в размер на 0.5% (половин процент) върху стойността на забавеното изпълнение за всеки ден закъснение, но не повече от 10% (десет процента) от стойността на дължимото плащане.

16.2. В случай на забавено плащане по раздел 2 от основния договор **ВЪЗЛОЖИТЕЛЯТ** заплаща неустойка в размер на 0.5% (половин процент) върху стойността на забавеното плащане за всеки ден закъснение, но не повече от 10% (десет процента) от стойността на дължимото плащане.

16.3. При виновно неизпълнение на задълженията по договора, с изключение на случаите по т.16.1. и 16.2, неизправната страна дължи на изправната неустойка в размер на 10% (десет) върху стойността на договора.

16.4. За действително претърпени вреди в размер по-голям от размера на уговорените неустойки, заинтересованата страна може да търси обезщетение в пълен размер по общия гражданскоправен ред.

16.5. За всяко констатирано от **ВЪЗЛОЖИТЕЛЯ** нарушение на разпоредбите на раздел 11 и 12 от Общите условия на договора, както и на инструкции, правилници, получен инструктаж за работа в “АЕЦ Козлодуй” ЕАД и поддържане на чистотата на работната площадка от страна на наети лица от **ИЗПЪЛНИТЕЛЯ**, последният заплаща на **ВЪЗЛОЖИТЕЛЯ** неустойка в размер на 200 лв за всяко лице, за всяко нарушение. Неустойките се налагат при наличие на протокол от звено “Контрол на производствената дейност” или от длъжностни лица по техническа безопасност на **ВЪЗЛОЖИТЕЛЯ**.

16.6. При три или повече нарушения по т. 16.5, **ВЪЗЛОЖИТЕЛЯТ** може да наложи на **ИЗПЪЛНИТЕЛЯ** санкция, в размер на 5 % (пет процента) от стойността на договора.

17. ПРЕКРАТЯВАНЕ И РАЗВАЛЯНЕ НА ДОГОВОРА

17.1. Двете страни имат право да прекратят договора по взаимно съгласие изразено в двустранен протокол.

17.2. Всяка от страните може да поиска прекратяване на договора с 30 (тридесет) дневно писмено предизвестие, отправено до другата страна.

17.3. Договорът може да бъде прекратен по искане на всяка от двете страни при настъпване на обстоятелства по Раздел 18 от общите условия на договора. В този случай страните подписват двустранен протокол за оформяне на отношенията между тях.

17.4. Договорът може да бъде развален чрез 15 (петнадесет) дневно писмено предизвестие от изправната страна до неизправната в случай на неизпълнение на поетите с договора задължения.

17.5. **ВЪЗЛОЖИТЕЛЯТ** може да прекрати договора, ако в резултат на непредвидени обстоятелства, не е в състояние да изпълни своите задължения. В тези случаи **ВЪЗЛОЖИТЕЛЯТ** заплаща на **ИЗПЪЛНИТЕЛЯ** действително изпълнените и приети дейности по договора, без да дължи обезщетение за претърпени вреди и /или пропуснати ползи.

17.6. **ВЪЗЛОЖИТЕЛЯТ** може да развали договора и да поиска заплащане на неустойка по т.16.1, но не повече от сумата определена в раздел 2 на договора, в случай че **ИЗПЪЛНИТЕЛЯТ** не започне работа по договора повече от 30 дни след датата за начало на изпълнението.

17.7. При отказ за издаване на протокол за проверка на документите от Дирекция “Б и К” двете страни не си дължат обезщетения и неустойки и договора се прекратява.

18. НЕПРЕОДОЛИМА СИЛА

18.1. В случай, че някоя от страните не може да изпълни задълженията си по този договор поради непредвидено или непредотвратимо събитие от извънреден характер възникнало след сключване на договора, което пречатства неговото изпълнение, тя е длъжна в 3-дневен срок писмено да уведоми другата страна за това. Това събитие следва да бъде потвърдено от БТПП, в противен случай страната не може да се позове на непреодолима сила.

18.2. Докато трае непреодолимата сила, изпълнението на задълженията и свързаните с тях насрещни задължения се спира и срокът на договора се удължава с времето, през което е била налице непреодолимата сила.

18.3. Когато непреодолимата сила продължи повече от 30 (тридесет) дни, всяка от страните може да поиска договорът да бъде прекратен.

19. РЕД ЗА РЕШАВАНЕ НА СПОРОВЕТЕ

19.1. Всички спорни въпроси, произлизащи от настоящия договор или при изпълнението му, ще се решават чрез преговори между двете страни. В случай, че спорните въпроси не могат

да бъдат решени чрез преговори, същите ще бъдат решавани съгласно Българското законодателство (ЗОП, ЗЗД, ТЗ, ГПК и др.)

19.2. В случай на спор между страните при тълкуването на настоящия договор, трябва да се спазва следния ред на приоритет на документите:

- Договорът, подписан от страните;
- Общи условия на договора;
- Техническа оферта на **ИЗПЪЛНИТЕЛЯ**
- Техническо задание /техническа спецификация на **ВЪЗЛОЖИТЕЛЯ**;
- Предлагана цена.

20. ОТГОВОРНО ЛИЦЕ ОТ СТРАНА НА ВЪЗЛОЖИТЕЛЯ

20.1. **ВЪЗЛОЖИТЕЛЯТ** е длъжен да определи отговорно лице по изпълнението на договора. Отговорното лице представя **ВЪЗЛОЖИТЕЛЯ** и организира работата по договора от страна на **ВЪЗЛОЖИТЕЛЯ**.

20.2. **ВЪЗЛОЖИТЕЛЯТ** има право да смени отговорното лице по всяко време на изпълнение на договора. **ИЗПЪЛНИТЕЛЯТ** се уведомява писмено за предприетата промяна.

21. ОТГОВОРНО ЛИЦЕ ОТ СТРАНА НА ИЗПЪЛНИТЕЛЯ

21.1. **ИЗПЪЛНИТЕЛЯТ** е длъжен да определи отговорно лице по изпълнението на договора. Отговорното лице представя **ИЗПЪЛНИТЕЛЯ** и организира работата по договора от страна на **ИЗПЪЛНИТЕЛЯ**.

21.2. **ИЗПЪЛНИТЕЛЯТ** има право да смени отговорното лице по всяко време на изпълнение на договора. **ВЪЗЛОЖИТЕЛЯТ** се уведомява писмено за предприетата промяна.

22. КОМУНИКАЦИЯ МЕЖДУ СТРАНИТЕ

22.1. Комуникацията между страните се води само между определените отговорни лица чрез референта по договора. Когато дадено съобщение трябва да достигне до друго лице, участващо в изпълнението от страна на **ВЪЗЛОЖИТЕЛЯ** или от страна на **ИЗПЪЛНИТЕЛЯ**, това се осъществява чрез отговорните лица по договора.

22.2. Всички съобщения, предизвестия и нареждания, свързани с изпълнението на договора и разменяни между **ВЪЗЛОЖИТЕЛЯ** и **ИЗПЪЛНИТЕЛЯ** са валидни, когато са изпратени в писмена форма – лично, чрез електронна поща, телефакс или куриер, срещу потвърждение от приемащата страна.

22.3. Валидните адреси, факс номера и електронна поща на страните се посочват в договора. В случай, че това не е посочено в договора, за валидни адрес и факс номер на **ВЪЗЛОЖИТЕЛЯ** се считат, посочените в документацията за участие в процедурата за възлагане на обществена поръчка, а на **ИЗПЪЛНИТЕЛЯ** – посочените в неговата оферта.

22.4. Между страните се допуска неформална комуникация по телефона с оглед улесняване на работата. Неформалната комуникация няма юридическа стойност и не се счита за официално приета.

22.5. Комуникацията с чуждестранни **ИЗПЪЛНИТЕЛИ** се осъществява на български език. Осигуряването на превод на документите на български език е за сметка на **ИЗПЪЛНИТЕЛЯ**.

22.6. Всяка от страните има право да изиска първоначална среща при стартиране на договора с цел уточняване на изискванията към изпълнение на договора, целите на **ВЪЗЛОЖИТЕЛЯ**, критериите за оценка на изпълнението на договора и планиране, изпълнение и производство, които трябва да извърши **ИЗПЪЛНИТЕЛЯ**.

22.7. Когато в хода на изпълнение на работата по договора възникнат обстоятелства, изискващи съставянето на двустранно подписан констативен протокол, заинтересованата страна отправя до другата мотивирана покана с обозначено място, дата и час на срещата. Уведомената страна е длъжна да отговори в три дневен срок след уведомяването (за дата на уведомяването се счита датата на входящия номер).

23. ЕЗИК НА ДОГОВОРА

23.1. Договорът с местни **ИЗПЪЛНИТЕЛИ** се съставя и подписва на български език в 2 еднообразни екземпляра.

23.2. С чуждестранни изпълнители, договора се подписва на български език и на друг език, ако това е упоменато в договора, по два еднообразни екземпляра на всеки от езиците. При противоречие на текстовете на различните езици, валиден е българският текст, освен ако не е определено друго в договора.

24. ПРОМЕНИ В ДОГОВОРА

24.1. Страните по договор за обществена поръчка могат да го променят или допълват само в предвидените в Закона за обществените поръчки случаи.

ИЗПЪЛНИТЕЛ:

.....
гр.....
ул.
тел/факс:
E-mail:
ЕИК:
ИН по ЗДДС: BG

ВЪЗЛОЖИТЕЛ:

"АЕЦ Козлодуй" ЕАД
3321 Козлодуй
БЪЛГАРИЯ
тел/факс: 0973/73530; 0973/76027
E-mail: commercial@npp.bg
ЕИК: 106513772
ИН по ЗДДС: BG 106513772

ИЗПЪЛНИТЕЛ:

.....
.....

ВЪЗЛОЖИТЕЛ:

.....
.....

ИНФОРМАЦИОНЕН ЛИСТ ЗА КАНДИДАТА/УЧАСТНИКА

Наименование на кандидата/участника:	Посочете точното наименование на дружеството, според съдебната регистрация
Седалище по регистрация:	Посочете държавата и адрес на седалището на кандидата/участника
Точен адрес за кореспонденция	Посочете улица, град, пощенски код, държава
Лице за контакти	Посочете име, фамилия и длъжност
Телефонен номер	Посочете код на населеното място и телефонен номер
Факс номер	Посочете код на населеното място и номер на факс
Електронен адрес	
Интернет адрес	
Правен статус	Посочете търговското дружество или обединения или друга правна форма, дата на учредяване или номера и датата на вписване и къде
ИН по ЗДДС № и държава на данъчна регистрация съгласно данъчната декларация	Посочете номер по ЗДДС и наименованието на държавата, например: България
ЕИК /Булстат и/или друга идентифицираща информация в съответствие със законодателството на държавата, в която кандидатът/участникът е установен/	
Банкови реквизити	Банка: IBAN: BIC:
Предмет на поръчката	Доставка и монтаж на вентилаторни секции на автономни кондиционери тип КТА-10, центробежни, двойно засмукващи с вграден ел. двигател
Номер на поръчката	Посочете номер на поръчката от Регистъра за обществени поръчки
Дата на изготвяне на заявлението/офертата	Посочете дата: дата, месец, година; Напр. 17 септември 2015 г.

До: (Наименование на Възложителя)

ПОДПИС и ПЕЧАТ:

_____ (име и фамилия)

_____ (дата)

_____ (длъжност на управляващия/представяващия кандидата/участника)

_____ (наименование на кандидата/участника)

ДЕКЛАРАЦИЯ

по чл. 47, ал. 9 от ЗОП

(за обстоятелствата по чл. 47, ал. 1, ал. 2, т. 2а и ал. 5 от ЗОП)

от Кандидат/Участник в процедура с предмет:

**“Доставка и монтаж на вентилаторни секции на автономни кондиционери тип КТА-10,
центробежни, двойно засмукващи с вграден ел. двигател”**

Долуподписаният /-ната/ _____
с ЕГН _____, притежаващ лична карта № _____, издадена на _____
от МВР, гр. _____, адрес: _____,
представляващ _____ в качеството си на _____
_____ със седалище _____ и адрес
на управление: _____, тел./факс: _____,
вписано в търговския регистър към Агенцията по вписванията с ЕИК № _____,
ИН по ЗДДС № _____

ДЕКЛАРИРАМ, ЧЕ:

1. Не съм осъден с влязла в сила присъда за:
 - а) престъпление против финансовата, данъчната или осигурителната система, включително изпиране на пари, по чл. 253-260 от Наказателния кодекс;
 - б) подкуп по чл. 301 - 307 от Наказателния кодекс;
 - в) участие в организирана престъпна група по чл. 321 и 321а от Наказателния кодекс;
 - г) престъпление против собствеността по чл. 194 - 217 от Наказателния кодекс;
 - д) престъпление против стопанството по чл. 219 - 252 от Наказателния кодекс.
2. Не съм свързано лице с възложителя или със служители на ръководна длъжност в неговата организация.
3. Кандидатът/Участникът, който представлявам:
 - а) не е обявен в несъстоятелност;
 - б) не се намира в производство по ликвидация или в друга подобна процедура съгласно националните закони и подзаконови актове;
 - в) не е виновен за неизпълнение на задължения по договор за обществена поръчка, доказано от възложителя с влязло в сила съдебно решение;

г) не е сключил договор с лице по чл. 21 или 22 от Закона за предотвратяване и установяване на конфликт на интереси;

д) няма задължения по смисъла на чл. 162, ал. 2, т. 1 от Данъчно-осигурителния процесуален кодекс към държавата и към община, установени с влязъл в сила акт на компетентен орган*, или

- има задължения по смисъла на чл.162, ал.2, т.1 от Данъчно.осигурителния процесуален кодекс, но е допуснато разсрочване или отсрочване на тези задължения и няма задължения за данъци*, или

- няма задължения за данъци или вноски за социалното осигуряване съгласно законодателството на държавата, в която е установен*;

(невярното се зачертава)

.....
/информация относно публичните регистри, в които се съдържат горепосочените обстоятелства/
или

.....
/компетентния орган, който съгласно законодателството на държавата, в която кандидатът или участникът е установен, е длъжен да предоставя информация за тези обстоятелства служебно на възложителя/

Известно ми е, че при деклариране на неверни данни нося наказателна отговорност по чл.313 от НК.

_____г.

Декларатор: _____

ДЕКЛАРАЦИЯ

по чл. 56, ал. 1, т. 6 от ЗОП

от Кандидат/Участник в процедура с предмет:

**“Доставка и монтаж на вентилаторни секции на автономни кондиционери тип КТА-10,
центробежни, двойно засмукващи с вграден ел. двигател”**

Долуподписаният /-ната/ _____

с ЕГН _____, притежаващ лична карта № _____, издадена на _____

от МВР, гр. _____, адрес: _____,

представляващ _____ в качеството си на _____

_____ със седалище _____ и адрес

на управление: _____, тел./факс: _____,

вписано в търговския регистър към Агенцията по вписванията с ЕИК № _____,

ИН по ЗДДС № _____

ДЕКЛАРИРАМ, ЧЕ:

1. За Кандидатът/Участникът, когото представлявам не е налице свързаност с друг участник/кандидат в процедурата в съответствие с чл. 55, ал. 7 от Закона за обществените поръчки.

2. За Кандидатът/Участникът, когото представлявам не е налице обстоятелство по чл. 8, ал. 8, т. 2 от ЗОП

Известно ми е, че при деклариране на неверни данни нося наказателна отговорност по чл.313 от НК.

_____ г.

Декларатор: _____

Забележка: Декларацията се подава от лицата по чл. 47, ал. 4 от ЗОП

ДЕКЛАРАЦИЯ

по чл. 56, ал.1, т.8 от ЗОП

от кандидат в процедура на договаряне с обявление с предмет:

“Доставка и монтаж на вентилаторни секции на автономни кондиционери тип
КТА-10, центробежни, двойно засмукващи с вграден ел. двигател”

Долуподписаният /-ната/ _____
с ЕГН _____, притежаващ лична карта № _____, издадена на _____
от МВР, гр. _____, адрес: _____,
представляващ _____ в качеството си на _____
_____ със седалище _____ и адрес
на управление: _____, тел./факс: _____,
вписано в търговския регистър при _____ съд по ф.д. № _____ / _____ г.
ЕИК _____ и ИН по ЗДДС _____

ДЕКЛАРИРАМ, ЧЕ:

Няма да предложа на подизпълнители видове работи от предмета на обществената поръчка/Ще предложа на подизпълнител/и следните видове работи*:

I. Видове работи от предмета на поръчката:.....
.....
със съответстващия им дял в % от стойността на обществената поръчка (.....%) на следния подизпълнител:
(наименование на подизпълнителя съгласно регистрацията на му)

II. Видове работи от предмета на поръчката:.....
.....
със съответстващия им дял в % от стойността на обществената поръчка (.....%) на следния подизпълнител:
(наименование на подизпълнителя съгласно регистрацията на му)

III. Видове работи от предмета на поръчката:.....
.....
със съответстващия им дял в % от стойността на обществената поръчка (.....%) на следния подизпълнител:
(наименование на подизпълнителя съгласно регистрацията на му)

..... Г

Декларатор:

*Невярното се зачертава.

ДЕКЛАРАЦИЯ

по чл. 56, ал. 1, т. 12 от ЗОП

във връзка с участие в процедура

с предмет: "Доставка и монтаж на вентилаторни секции на автономни кондиционери тип
КТА-10, центробежни, двойно засмукващи с вграден ел. двигател"

Долуподписаният /-ната/ _____
с ЕГН _____, притежаващ лична карта № _____, издадена на _____
от МВР, гр. _____, адрес: _____,
представляващ _____ в качеството си на _____
_____ със седалище _____ и адрес
на управление: _____, тел./факс: _____,
вписано в търговския регистър към Агенцията по вписванията с ЕИК № _____,
ИН по ЗДДС № _____

ДЕКЛАРИРАМ, ЧЕ:

Приемам условията в специфичните и общите условия на проекта на договор, приложен към документацията за участие в процедурата.

_____ г

Декларатор: _____

ДЕКЛАРАЦИЯ

за подаване на оферта

от Кандидат за участие в процедура на договаряне с обявление

с предмет: **“Доставка и монтаж на вентилаторни секции на автономни
кондиционери тип КТА-10, центробежни, двойно засмукващи с вграден ел.
двигател”**

Долуподписаният /-ната/ _____
с ЕГН _____, притежаващ лична карта № _____, издадена на _____
от МВР, гр. _____, адрес: _____,
представляващ _____ в качеството си на _____
_____ със седалище _____ и адрес
на управление: _____, тел./факс: _____,
вписано в търговския регистър към Агенция по вписванията с ЕИК _____,
ИН по ЗДДС № _____

ДЕКЛАРИРАМ, ЧЕ:

1. В случай, че бъдем одобрени в предварителния подбор и бъдем поканени за участие в договарянето ще представим първоначална оферта.

2. За подготовка и представяне на оферта, съгласно изискванията на документацията, за нас са необходими **10** календарни дни след получаване на писмена покана за представяне на оферта.

3. Ако Възложителят определи в поканата за участие срок за представяне на оферта посочения по-горе срок или по-дълъг, то ние приемаме, че сме постигнали споразумение с “АЕЦ Козлодуй” ЕАД съгласно чл.104а, ал.3 от Закона за обществените поръчки, относно срока за представяне на офертите.

4. Запознати сме със законното право на Възложителя, в случай че не постигне споразумение за срока за представяне на оферти с всички кандидати, да определи срок за представяне на офертите, който обаче не може да бъде по-кратък от 19 дни от датата на поканата за участие.

_____ г.

Декларатор: _____

Забележка: Когато Кандидатът е юридическо лице е достатъчно подаване на декларацията от едно от лицата, които могат самостоятелно да го представляват.

ДЕКЛАРАЦИЯ

за извършен оглед във връзка с участие в процедура
с предмет: **“Доставка и монтаж на вентилаторни секции на автономни кондиционери тип КТА-10, центробежни, двойно засмукващи с вграден ел. двигател”**

Долуподписаният /-ната/ _____
с ЕГН _____, притежаващ лична карта № _____, издадена на _____
от МВР, гр. _____, адрес: _____,
представляващ _____ в качеството си на _____
_____ със седалище _____ и адрес
на управление: _____, тел./факс: _____,
вписано в търговския регистър към Агенцията по вписванията с ЕИК № _____,
ИН по ЗДДС № _____

ДЕКЛАРИРАМ, ЧЕ:

Следните представители на представляваното от мен дружество:

- 1..... длъжност.....
- 2..... длъжност.....
- 3..... длъжност.....

са извършили оглед на съоръженията и са се запознали с обекта на поръчката с предмет:
**“Доставка и монтаж на вентилаторни секции на автономни кондиционери тип КТА-10,
центробежни, двойно засмукващи с вграден ел. двигател”**.

Декларатор: _____

За “АЕЦ Козлодуй” ЕАД: _____

(фамилия, длъжност)

_____ г.

Забележка: Когато Кандидатът е юридическо лице е достатъчно подаване на декларацията от едно от лицата, които могат самостоятелно да го представляват.

ДЕКЛАРАЦИЯ

по чл. 33, ал. 4 от ЗОП

от Участник в процедура с предмет:

**“Доставка и монтаж на вентилаторни секции на автономни кондиционери тип КТА-10,
центробежни, двойно засмукващи с вграден ел. двигател”**

Долуподписаният /-ната/ _____

с ЕГН _____, притежаващ лична карта № _____, издадена на _____

от МВР, гр. _____, адрес: _____,

представляващ _____ в качеството си на _____

_____ със седалище _____ и адрес

на управление: _____, тел./факс: _____,

вписано в търговския регистър към Агенцията по вписванията с ЕИК № _____,

ИН по ЗДДС № _____

ДЕКЛАРИРАМ, ЧЕ:

Следната предоставена, във връзка с горесцитираната обществена поръчка информация има конфиденциален характер :

1..... на основание

2..... на основание

3..... на основание , представлява

техническа/търговска тайна.

(описва се всяка информация от техническото предложение за изпълнение на поръчката, която според участника има конфиденциален характер, както и правното основание, въз основа на което същата се квалифицира като конфиденциална)

Същите да бъдат считани за конфиденциални, да бъдат пазени като такива, както и да не бъдат предоставяни или разгласявани на трети страни, с изключение на случаите в които, същите са изискани от Държавни органи.

Възложителят няма право да разкрива информация, предоставена му от кандидати и участници посочена от тях като конфиденциална по отношение на технически или търговски тайни, с изключение на случаите в които информацията е съгласно чл. 44 от ЗОП.

Известно ми е, че при деклариране на неверни данни нося наказателна отговорност по чл.313 от НК.

_____ г.

Декларатор: _____

Забележка: Декларацията се подава от лицата по чл. 47, ал. 4 от ЗОП